

股票代碼：3264

**Ardentec**

*A testing partner you can trust*

**欣銓科技股份有限公司**

## 九十五年年度年報

本年報公開資訊觀測站查詢網址：<http://mops.tse.com.tw>

中華民國九十六年五月十八日 刊印

一、本公司發言人、代理發言人姓名、職稱、聯絡電話及電子郵件信箱：

發言人姓名：盧廷當

職稱：財務會計 副處長

聯絡電話：03-597-6688

電子郵件信箱：adam.lou@ardentec.com

代理發言人姓名：王興仁

職稱：市場行銷處 資深經理

聯絡電話：03-597-6688

電子郵件信箱：ivan.wang@ardentec.com

二、總公司、分公司、工廠之地址及電話：

總公司/新工一廠：新竹縣湖口鄉鳳凰村工業三路 3 號

電話：03-597-6688

新工二廠：新竹縣湖口鄉鳳山村文化路 24 號 4 樓

電話：03-597-6688

新工三廠：新竹縣湖口鄉鳳山村文化路 24 號 2 樓

電話：03-597-6688

三、股票過戶機構之名稱、地址、網址及電話：

名稱：中國信託商業銀行 代理部

地址：台北市重慶南路 1 段 83 號 5 樓

網址：<http://www.chinatrust.com.tw>

電話：02-2361-3033

四、最近年度財務報告簽證會計師姓名、事務所名稱、地址、網址及電話：

會計師姓名：劉銀妃、林玉寬會計師

事務所名稱：資誠會計師事務所

地址：台北市基隆路 1 段 333 號 27 樓

網址：<http://www.pwcglobal.com.tw>

電話：02-2729-6666

五、海外有價證券掛牌買賣之交易場所名稱及查詢該海外有價證券資訊之方式：無。

六、公司網址：<http://www.ardentec.com>

## 目 錄

	頁 次
壹、致股東報告書 .....	1
貳、公司簡介 .....	5
一、設立日期 .....	5
二、公司沿革 .....	5
參、公司治理報告 .....	7
一、組織系統 .....	7
二、董事、監察人、總經理、副總經理、協理、各部門及分支機構主管資料 .....	8
三、公司治理運作情形 .....	16
四、會計師公費資訊 .....	21
五、更換會計師資訊 .....	21
六、公司之董事長、總經理、負責財務或會計事務之經理人，最近一年內曾任職於簽證會計師所屬事務所或其關係企業者，應揭露其姓名、職稱及任職於簽證會計師所屬事務所或其關係企業之期間 .....	21
七、最近年度及截至年報刊印日止，董事、監察人、經理人及持股比例超過百分之十之股東股權移轉及股權質押變動情形 .....	21
八、持股比例占前十大股東間互為財務會計準則公報第六號關係人之關係人資訊 .....	22
九、公司、公司之董事、監察人、經理人及公司直接或間接控制之事業對同一轉投資事業之持股數、並合併計算綜合持股比例 .....	22
肆、募資情形 .....	24
一、股本來源 .....	24
二、股東結構 .....	25
三、股權分散情形 .....	25
四、主要股東名單 .....	26
五、最近二年度每股市價、淨值、盈餘、股利及相關資料 .....	26
六、公司股利政策及執行狀況 .....	27
七、本次股東會擬議之無償配股對公司營業績效及每股盈餘之影響 .....	27
八、員工分紅及董事、監察人酬勞 .....	28
九、公司申請買回本公司股份情形 .....	28
十、公司債辦理情形 .....	29
十一、特別股辦理情形 .....	30
十二、海外存託憑證辦理情形 .....	30
十三、員工認股權憑證辦理情形 .....	31
十四、併購或受讓他公司股份發行新股辦理情形 .....	33
十五、資金運用計畫執行情形 .....	34

伍、營運概況 .....	35
一、業務內容 .....	35
二、市場及產銷概況 .....	39
三、從業員工最近二年度及截至年報刊印日止從業員工人數、平均服務年資 、平均年齡及學歷分布比率 .....	44
四、環保支出資訊 .....	44
五、勞資關係 .....	44
六、重要契約 .....	45
陸、財務狀況 .....	46
一、最近五年度簡明資產負債表及損益表 .....	46
二、最近五年度財務分析 .....	48
三、九十五年度財務報告之監察人查核報告 .....	50
四、九十五度財務報表 .....	51
五、最近年度經會計師查核簽證之母子公司合併財務報表 .....	89
六、公司及其關係企業最近年度及截至年報刊印日止，如有發生財務週轉困 難情事，應列明其對本公司財務狀況之影響 .....	130
柒、財務狀況及經營結果之檢討分析與風險管理 .....	131
一、財務狀況 .....	131
二、經營結果 .....	132
三、現金流量 .....	133
四、最近年度重大資本支出對財務業務之影響 .....	134
五、最近年度轉投資政策、其獲利或虧損之主要原因、改善計畫及未來一年 投資計畫 .....	134
六、風險事項分析評估 .....	135
七、其他重要事項 .....	136
捌、特別記載事項 .....	137
一、關係企業相關資料 .....	137
二、最近年度及截至年報刊印日止，私募有價證券辦理情形，應揭露股東會 或董事會通過日期與數額、價格訂定之依據及合理性、特定人選擇之方 式及辦理私募之必要理由及自股款或價款收足後迄資金運用計畫完成， 私募有價證券之資金運用情形及計畫執行進度 .....	138
三、最近年度及截至年報刊印日止子公司持有或處分本公司股票情形 .....	139
四、其他必要補充說明事項 .....	139
五、最近年度及截至年報刊印日止，如發生證券交易法第三十六條第二項第 二款所定對股東權益或證券價格有重大影響之事項 .....	139

## 壹、致股東報告書

### 一、九十五年度營業報告書

#### (一)營業結果：

各位股東女士、先生：

回顧 2006 年，由於終端市場持續成長，而且整個半導體產業已由過去完全以個人電腦為主軸的產業生態，逐漸轉變為通訊、消費性電子產品及個人電腦同時發展的局面，更由於各種創新產品不斷的推出，激發了消費者的需求，因此造就了半導體產業近年來呈現持續且穩定的成長。整體而言，2006 年全球半導體產業成長率約達 8.9%。

在全體同仁努力以及股東、客戶支持下，欣銓在 2006 年，全年營業收入為參拾伍億貳仟柒佰萬元，相較於 2005 年有 41% 之成長，稅後淨利為壹拾億捌仟伍佰萬元，除了較 2005 年增加 35% 外，每股盈餘也達到 3.05 元的水準，因此無論營收或獲利均創下公司成立以來之新高紀錄。

2006 年欣銓在測試產品線方面，除了既有的記憶體產品線、邏輯產品線以及混合訊號產品線外，在本年度更加入了 LCD 驅動 IC 產品線，使欣銓在產品線方面更加完備。另外，欣銓為了步入國際化，因此於 2006 年 6 月於新加坡成立百分之百的子公司，將服務之觸角延伸至海外，除了提供當地客戶測試服務外，更可提供國際客戶不同測試地點之選擇。

欣銓秉持著客戶第一的原則，持續專注於晶圓測試技術之提升，並已獲得客戶之信任與肯定，過去幾年伴隨著客戶的成長，營運已達一定之規模與穩固基礎。展望 2007 年，雖然仍有油價維持高檔等諸多不確定因素的干擾，但延續 2006 年半導體產業的穩定成長，欣銓憑藉著產品線及服務地點之擴增，相信更有能力提供全球客戶更完整之測試服務，也讓欣銓得以持續保持成長之動力，為股東創造最大之利益。

(二)預算執行情形：本公司無須公開民國 95 年度財務預測資訊，故不適用。

(三)財務收支及獲利能力分析：

本公司截至 95 年度止實收資本額為新台幣 3,768,482 仟元，股東權益為新台幣 5,782,317 仟元，佔資產總額新台幣 8,211,578 仟元之 70.42%，長期資金佔固定資產比率為 128.15%，流動比率為 218.29%，負債比率為 29.58%，財務結構及償債能力應屬良好。

本年度公司除持續專注於原有產品線之測試，亦切入 LCD 驅動 IC 測試，故整體營業收入較前一年度成長，95 年度營業收入為新台幣 3,526,527 仟元，營業毛利為新台幣 1,487,110 仟元，稅前純益為新台幣 1,253,144 仟元，稅後純益達新台幣 1,085,288 仟元，皆較 94 年度成長。

(四)研究發展狀況：

本公司自 88 年成立至今，初期專注記憶體之測試技術，開發出 DDR SDRAM 測試程式及 Low Power SRAM Wafer Level Burn-In 技術；90 年開始切入發展 Mixed Signal 及 SoC 測試技術，對 SoC 內部各模組之測試，例如嵌入式 Flash、嵌入式 SRAM、A/D、D/A 及 PLL 等，皆已具備完善測試技術及能力；92 年開始研究 LCD Driver IC 測試技術，亦自 93 年順利進入量產。近年來持續開發改良各類測試技術，以符合客戶之各類需求。

另外，IT 技術自本公司成立以來即為研發重點，已陸續完成測試機台自動化、良率自動監測系統及客戶即時資訊系統，均頗獲客戶好評；近來又開發出 outlier 功能，可依據晶圓廠資料或測試資料將有潛在品質問題的晶粒篩選掉，為品質嚴格把關。

未來將持續改善並發展晶圓級深入測試技術，期望所有封裝成品測試項目皆可落實於晶圓級測試之上，而使晶圓級測試技術隨 Known Good Die (KGD)、System in a Package (SiP)及 Wafer Level Packaging(WLP)之趨勢發展而同步前進。

## 二、九十六年度營業計畫概要

### (一)經營方針

- 1、在已建立之記憶產品晶圓測試基礎及競爭力下，擴展應用於低功率手機及通訊之記憶體 Known Good Die(KGD)測試。
- 2、全力衝刺邏輯及混合訊號產品及類比 IC 晶圓測試領域，以期持續維持成長動力及領先地位。
- 3、提昇新加坡廠 12 吋晶圓測試技術及產能，以建立堅強海外生產及銷售據點。
- 4、強化現有之 CIM、ERP 系統及推動 B2B，有效達到客戶生產資訊透明、精確、及時之需求。

### (二)預期銷售數量及其依據：

依本公司過去各年度營業收入之歷史數據及參考各專業預測機構對半導體產業及封測產業的預測，預期 96 年度本公司預期銷售數量及營收將較去年成長。

### (三)重要之產銷政策

#### 1、生產策略

- (1)提昇效率並降低成本以面對日趨激烈的廠商競爭及日趨微利的市場狀況。
- (2)擴充 12 吋晶圓測試產能。
- (3)拓展 Post-Bumping 測試，以因應日益增加的液晶顯示器驅動 IC 及覆晶(Flip Chip)封裝市場的需求。
- (4)擴充成品測試的產能。

#### 2、行銷策略

- (1)積極切入快速成長的 NAND Flash 晶圓測試領域。
- (2)繼續過去在邏輯 IC 及混合訊號 IC 的努力，積極開發國內外世界級客戶。
- (3)拓展液晶顯示器驅動 IC 之晶圓測試市場，建立下一波業績成長之堅實基礎。
- (4)與其他國內封測廠合作爭取一元化服務(Turnkey)訂單。

## 三、未來公司發展策略

繼續先端測試技術的深耕開發，致力於手機無線應用及 12 吋晶圓產品測試生產線之擴充，並以穩健經營的步調，追求公司的極大成長。

#### 四、受到外部競爭環境、法規環境及總體經營環境之影響

##### (一)外部競爭環境

由於晶圓廠產能的陸續開出，吸引眾多國內及海外封測業者不斷擴產，競爭較以往加劇，造成人力成本上揚及單位售價的下降。

客戶要求一元化服務的聲音持續增加，造成一些測試廠不是自行增設封裝產能，或是嘗試與封裝廠合併以提供更完整的服務，本公司將以差異化的服務品質及更靠近晶圓製造地點來創造價值回饋客戶。

##### (二)法規環境

- 1、員工分紅的費用制度改變將造成成本增加，影響公司獲利能力。
- 2、政府至今尚未開放中高階封測赴大陸投資，將影響國內業者對海外對手的競爭力。

##### (三)總體經營環境

由於油價仍盤旋高檔，國際局勢的不穩定以及利率逐步上升的趨勢，使得全球半導體發展仍呈現不確定因素。

在此要感謝各位股東持續對本公司的支持與鼓勵，也更希望各位股東在今後不斷地給予指教與鼓舞，敬祝各位股東女士、先生

身心健康 萬事如意

董事長 盧志遠

總經理 秦曉隆



## 貳、公司簡介

一、設立日期：中華民國八十八年十月十一日

二、公司沿革：

- 88年10月 - 欣銓科技股份有限公司正式成立，實收資本額為新台幣1,754,670,000元。
- 88年12月 - 新工二廠正式啟用。
- 89年2月 - 正式量產。
- 89年5月 - 取得ISO 9002認證。
- 89年8月 - 辦理現金增資新台幣250,000,000元，增資後實收資本額為新台幣2,004,670,000元。
- 90年4月 - 新工一廠正式啟用。
- 90年5月 - 新工二廠通過為保稅工廠。
- 90年11月 - 辦理盈餘及員工紅利轉增資新台幣31,670,000元，增資後實收資本額為新台幣2,036,340,000元。
- 91年2月 - 新工一廠通過為保稅工廠。
- 91年8月 - 取得QS 9000認證。
- 92年4月 - 奉 財政部證券暨期貨管理委員會中華民國92年4月14日(92)台財證一字第0920109253號函核准股票公開發行。
- 92年9月 - 辦理現金增資新台幣250,000,000元，增資後實收資本額為新台幣2,286,340,000元。
- 93年3月 - 公司股票登錄為興櫃股票。
  - 辦理現金增資新台幣300,000,000元，增資後實收資本額為新台幣2,586,340,000元。
- 93年9月 - 辦理盈餘及員工紅利轉增資新台幣158,387,780元，增資後實收資本額為新台幣2,744,727,780元。
- 93年11月 - 93年第3季員工認股權憑證轉換普通股計新台幣295,000元，增資後實收資本額為新台幣2,745,022,780元。
- 94年1月 - 辦理現金增資新台幣88,888,890元，增資後實收資本額為新台幣2,833,911,670元。
  - 本公司股票於財團法人中華民國證券櫃檯買賣中心掛牌上櫃。
- 94年3月 - 93年第4季員工認股權憑證轉換普通股計新台幣14,080,000元，增資後實收資本額為新台幣2,847,991,670元。
- 94年5月 - 94年第1季員工認股權憑證轉換普通股計新台幣6,045,000元，增資後實收資本額為新台幣2,854,036,670元。

- 94 年 8 月 - 辦理盈餘及員工紅利轉增資新台幣 340,653,620 元及 94 年第 2 季員工認股權憑證轉換普通股計新台幣 1,565,000 元，增資後實收資本額為新台幣 3,196,255,290 元。
- 94 年 10 月 - 發行國內第 1 次可轉換公司債新台幣 800,000,000 元。
- 94 年 11 月 - 94 年第 3 季員工認股權憑證轉換普通股計新台幣 1,672,500 元，增資後實收資本額為新台幣 3,197,927,790 元。
- 95 年 2 月 - 94 年第 4 季員工認股權憑證轉換普通股計新台幣 16,237,500 元及國內第 1 次可轉換公司債轉換普通股計新台幣 35,396,000 元，增資後實收資本額為新台幣 3,249,561,290 元。
- 95 年 3 月 - 新工三廠正式啟用。
- 95 年 4 月 - 與銀行團簽訂新台幣 20 億元聯貸合約。
- 95 年 6 月 - 設立新加坡子公司 Ardentec Singapore Pte.Ltd。  
- 95 年第 1 季員工認股權憑證轉換普通股計新台幣 13,900,000 元及國內第 1 次可轉換公司債轉換普通股計新台幣 39,320,520 元，增資後實收資本額為新台幣 3,302,781,810 元。
- 95 年 9 月 - 辦理盈餘及員工紅利轉增資新台幣 311,511,730 元及 95 年第 2 季員工認股權憑證轉換普通股計新台幣 10,350,000 元及國內第 1 次可轉換公司債轉換普通股計新台幣 131,886,000 元，增資後實收資本額為新台幣 3,756,529,540 元。
- 95 年 11 月 - 95 年第 3 季員工認股權憑證轉換普通股計新台幣 5,522,500 元，增資後實收資本額為新台幣 3,762,052,040 元。
- 96 年 4 月 - 95 年第 4 季員工認股權憑證轉換普通股計新台幣 6,430,000 元，增資後實收資本額為新台幣 3,768,482,040 元。
- 96 年 5 月 - 96 年第 1 季員工認股權憑證轉換普通股計新台幣 16,280,000 元及國內第 1 次可轉換公司債轉換普通股計新台幣 17,235,580 元，增資後實收資本額為新台幣 3,801,997,620 元。

### 參、公司治理運作情形

#### 一、組織系統

##### (一)組織結構

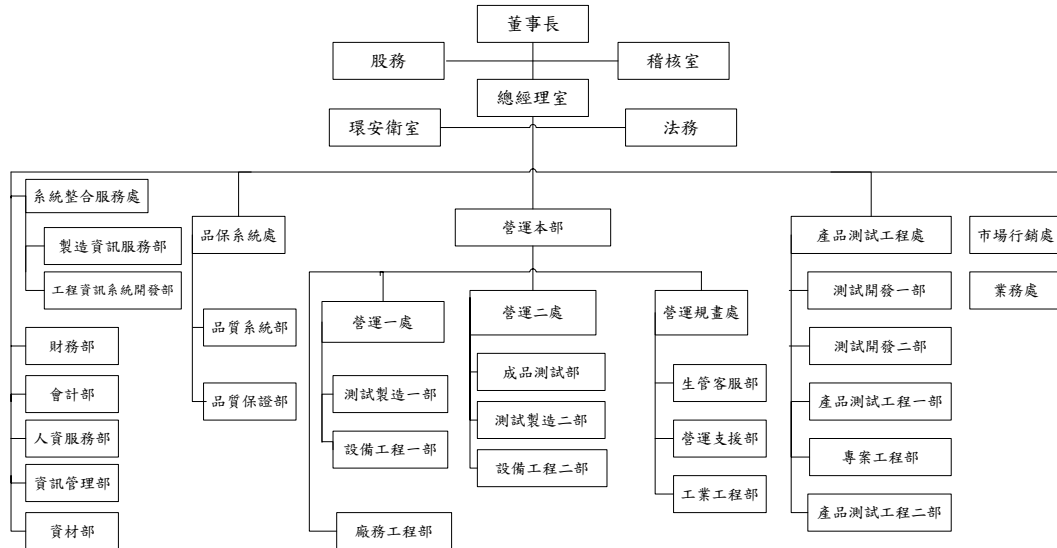

##### (二)各主要部門所營業務

部門名稱	所營業務
總經理室	擬定公司營運目標，綜理公司全盤業務之執行，並指揮督導部屬處理業務。
稽核室	負責公司內部稽核業務之規劃與執行及改進成效之追查。
營運本部	負責公司各項生產營運之業務，包括測試製造、設備工程、生管客服、工業工程及廠務工程。
品保系統處	負責品質系統及品質保證，落實品質政策。
產品測試工程處	負責公司各項研發及產品分析之業務，包括測試開發、產品製造及專案工程。
業務及市場行銷處	負責市場開發；銷售業務之開發、接洽、報價及訂單處理。
系統整合服務處	系統整合服務。
財務、會計、人資服務、資訊管理、資材 五部門	負責公司後勤業務支援及資訊技術，包括財務、會計、人資服務、資訊管理及資材等相關作業。

二、董事、監察人、總經理、副總經理、協理、各部門及分支機構主管資料：

(一)董事、監察人

96年4月2日；單位：股

職稱	姓名	選任日期	任期	初次選任日期	選任時持有股份		現在持有股份		配偶、未成年子女現在持有股份		利用他人名義持有股份		主要學經歷	目前兼任本公司及其他公司之職務	具配偶或二親等以內關係之其他主管、董事或監察人		
					股數	持股比率	股數	持股比率	股數	持股比率	股數	持股比率			職稱	姓名	關係
董事長	盧志遠	94.6.3	3	88.10.01	3,616,300	1.27 %	3,309,153	0.87 %	227,962	0.06%	-	-	美國哥倫比亞大學物理博士 欣銓科技(股)公司總經理 世界先進總經理 工研院電子所副所長	本公司執行長 盛唐投資有限公司董事長 Ardentec Singapore Pte.Ltd.董事 旺宏電子(股)公司董事及資深副總 逢甲大學董事 新宏電子(股)公司法人監察人代表人 台晶科技(股)公司法人董事代表人	無	無	無
董事	旺宏電子(股)公司 代表人：趙炎海	94.6.3	3	88.10.01	26,077,282	9.13 %	30,902,673	8.13 %	-	-	-	-	國立清華大學材料工程系 台灣積體電路製造(股)公司 製造副理 工研院電子所 製程工程師	旺宏電子(股)公司協理 勤德積體電路製造(股)公司籌備中心總經理 晶詮科技(股)公司法人董事代表	無	無	無
董事	鈺創科技(股)公司 代表人：薛乾昌	94.6.3	3	88.10.01	15,085,438	5.28 %	17,876,876	4.70 %	-	-	-	-	美國伊利諾大學物理博士 工研院材料所、電子所組長	鈺創科技(股)公司副總經理 肆贊投資(股)公司法人董事代表人 聿勤科技(股)公司法人董事代表人 連鈺科技(股)公司法人董事代表人兼總經理 EiC Enterprised Ltd.董事 Innocomm Technology Ltd. 董事	無	無	無
獨立董事	蔡念祖	94.6.3	3	91.06.28	-	-	-	-	-	-	-	-	美國芝加哥大學企管碩士 中信證券投資信託(股)公司董事長	香港寰宇投資顧問有限公司常務董事 精誠資訊(股)公司獨立監察人	無	無	無
獨立董事	陳大雄	94.6.3	3	93.5.14	-	-	-	-	49,391	0.01%	-	-	HOUSTON 大學化工博士 美國普萊克斯電子亞太區總經理 中普氣體(股)公司法人董事代表人 Board Director, Malaysia Industrial Gases Corp.	美國普萊克斯電子亞太區總經理 中普氣體(股)公司法人董事代表人 Board Director, Malaysia Industrial Gases Corp.	無	無	無
董事	秦曉隆	94.6.3	3	94.6.3	2,447,746	0.86 %	3,175,489	0.84 %	60,084	0.02 %	-	-	德州理工大學電機工程碩士 AT&T 科技專員/世界先進處長	本公司總經理 盛唐投資有限公司董事 Ardentec Singapore Pte.Ltd.董事	無	無	無
董事	張季明	94.6.3	3	94.6.3	1,880,585	0.66 %	2,026,732	0.53 %	-	-	-	-	德州理工大學工業工程博士 工研院電子所副組長/世界先進處長	本公司執行副總經理 盛唐投資有限公司董事 Valutek, Inc.董事 Valucum Investment Inc.董事 Ardentec Singapore Pte.Ltd.董事長 銳翎科技(股)公司董事	監察人	張佑玲	姐弟
監察人	兆豐國際商業銀行 代表人：蔡清和	94.6.3	3	88.10.01	17,826,912	6.24 %	18,435,267	4.85 %	-	-	-	-	逢甲大學國際貿易學系 兆豐國際商業銀行員林分行經理	兆豐國際商業銀行寶成分行經理	無	無	無
獨立 監察人	王景揚	94.6.3	3	93.5.14	-	-	-	-	-	-	-	-	DUKE 大學電機工程博士 LEHIEH 大學企管碩士 友訊科技副總經理、明基電通董事長特別助理 達宙通訊總經理	益福科技(股)公司董事長兼總經理 益登科技(股)公司監察人 達虹科技(股)公司獨立監察人	無	無	無
監察人	張佑玲	94.6.3	3	88.10.01	1,010,219	0.35 %	531,006	0.14 %	-	-	-	-	美國波士頓大學數學研究所碩士 美商大都會人壽(股)公司市場暨商品研發部 協理、精算部經理	大都會國際人壽保險(股)公司執行副總經理 暨財務長室協理 淡江大學保險系兼任副教授	董事	張季明	姐弟
監察人	信福投資(股)公司 代表人：章 晶	94.6.3	3	88.10.01	106,575	0.04 %	126,294	0.03 %	-	-	-	-	加州州立大學經濟學碩士 中國時報總管理處 協理、經理 洛杉磯論壇報 副財務長	中國時報總管理處副總經理、 中國電視事業常務董事、 中時網路科技、中時網路分類廣告、時藝多 媒體傳播、榮麗投資法人董事代表人 中天電視、工商財經數位、中網互動行銷、 四海電子法人監察人代表人、 時報文化出版監察人	無	無	無

## 1、法人股東之主要股東

(截至最近停止過戶日)

法人股東名稱	法人股東之主要股東
旺宏電子股份有限公司	力晶半導體股份有限公司(6.03%)、順盈投資有限公司(2.40%)、美商摩根大通銀行台北分行受託保管 ABP 退休基金投資專戶(2.33%)、國華人壽保險股份有限公司(1.74%)、國家金融安定基金管理委員會(1.13%)、英商渣打銀行台北分行受託保管 iShares 公司投資專戶(0.77%)、英商渣打銀行台北分行受託保管雅凱迪恩新興市場股票基金投資專戶(0.73%)、美商花旗託管次元新興市場評估基金投資專戶(0.62%)、吳敏求(0.61%)、渣打託管梵加德新興市場股票指數基金專戶(0.56%)
鈺創科技股份有限公司	盧超群(6.99%)
兆豐國際商業銀行	兆豐金融控股股份有限公司(100%)
信福投資股份有限公司	宏泰電工股份有限公司(99.87%)

## 2、主要股東為法人者其主要股東

(截至最近停止過戶日)

法人股東名稱	法人股東之主要股東
力晶半導體股份有限公司	黃崇仁(2.49%)、大通銀行託管歐洲太平洋成長基金專戶(2.06%)、大通銀行託管資本世界成長及收益基金公司(1.60%)、美國紐約銀行力晶半導體存託憑證專戶(1.45%)、國泰人壽保險股份有限公司(1.38%)、英商渣打銀行受託保管 GMO 新興市場基金(1.28%)、匯豐銀行託管普信保險有限公司投資專戶(1.08%)、力廣科技股份有限公司(1.03%)、英商渣打台北分行託管雅凱迪恩股票基金專戶(0.85%)、新光人壽保險股份有限公司(0.69%)
順盈投資有限公司	日商 MegaChips Corporation(100%)
國華人壽保險股份有限公司	翁一銘(42.72%)、美麗華大飯店股份有限公司(9.78%)、翁有銘(9.73%)、兆豐國際商業銀行受託信託財產專戶(4.30%)、欣華昌有限公司(3.09%)、賴粵興(2.70%)、李冠霆(2.50%)、張孟壽(2.50%)、義新股份有限公司(2.31%)、華隆股份有限公司(2.16%)
兆豐金融控股股份有限公司	財政部(9.88%)、中國信託金融控股股份有限公司(9.72%)、行政院國家發展基金-開發基金(6.05%)、中國信託商業銀行股份有限公司(5.07%)、台灣郵政股份有限公司(2.70%)、台灣銀行股份有限公司(2.48%)、國泰人壽保險股份有限公司(1.64%)、大通託管特寶豐系列基金-特寶豐外國基金(1.32%)、匯豐銀行託管瑞士信貸投資服務(開曼)戶(1.32%)、大通銀行託管特寶豐發展市場信託公司專戶(1.10%)
宏泰電工股份有限公司	陳佩綺(6.54%)、陳世怡(6.09%)、陳志鵬(3.62%)、周榮生(3.59%)、英屬維京群島商(3.34%)、志泰投資股份有限公司(3.21%)、潘武雄(3.04%)、張俊飛(2.63%)、久疆投資股份有限公司(2.25%)、李明順(2.02%)

### 3、董事或監察人所具專業知識及獨立性之情形

姓名	條件	是否具有五年以上工作經驗及下列專業資格			符合獨立性情形(註)										兼任其他公開發行公司獨立董事家數
		商務、法務、財務、會計或公司業務所須相關科系之公私立大專院校講師以上	法官、檢察官、律師、會計師或其他與公司業務所需之國家考試及格領有證書之專門職業及技術人員	商務、法務、財務、會計或公司業務所須之工作經驗	1	2	3	4	5	6	7	8	9	10	
盧志遠	✓		✓					✓		✓	✓	✓	✓	✓	0
旺宏電子股份有限公司 代表人：趙炎海			✓		✓	✓	✓	✓		✓	✓	✓	✓		0
鈺創科技股份有限公司 代表人：薛乾昌			✓		✓	✓	✓	✓		✓	✓	✓	✓		0
蔡念祖			✓		✓	✓	✓	✓	✓	✓	✓	✓	✓	✓	0
陳大雄			✓		✓	✓	✓	✓	✓	✓	✓	✓	✓	✓	0
秦曉隆			✓				✓	✓	✓	✓	✓	✓	✓	✓	0
張季明	✓		✓							✓	✓	✓	✓	✓	0
兆豐國際商業銀行 代表人：蔡清和			✓		✓	✓	✓	✓		✓	✓	✓	✓		0
王景揚			✓		✓	✓	✓	✓	✓	✓	✓	✓	✓	✓	0
張佑玲	✓	✓	✓		✓	✓	✓		✓	✓	✓		✓	✓	0
信福投資股份有限公司 代表人：章晶		✓	✓		✓	✓	✓	✓	✓	✓	✓	✓	✓		0

註：各董事、監察人於選任前二年及任職期間符合下述各條件者，請於各條件代號下方空格中打“✓”。

- (1)非為公司或其關係企業之受僱人。
- (2)非公司或其關係企業之董事、監察人(但如為公司或其母公司、公司直接及間接持有表決權之股份超過百分之五十之子公司之獨立董事者，不在此限)。
- (3)非本人及其配偶、未成年子女或以他人名義持有公司已發行股份總額百分之一以上或持股前十名之自然人股東。
- (4)非前三款所列人員之配偶、二親等以內親屬或五親等以內直系血親親屬。
- (5)非直接持有公司已發行股份總額百分之五以上法人股東之董事、監察人或受僱人，或持股前五名法人股東之董事、監察人或受僱人。
- (6)非與公司有財務或業務往來之特定公司或機構之董事(理事)、監察人(監事)、經理人或持股百分之五以上股東。
- (7)非為公司或關係企業提供商務、法務、財務、會計等服務或諮詢之專業人士、獨資、合夥、公司或機構之企業主、合夥人、董事(理事)、監察人(監事)、經理人及其配偶。
- (8)未與其他董事間具有配偶或二親等以內之親屬關係。
- (9)未有公司法第 30 條各款情事之一。
- (10)未有公司法第 27 條規定以政府、法人或其代表人當選。

## (二)總經理、副總經理、協理及各部門及分支機構主管資料

96年4月2日

單位：股

職稱	姓名	就任日期	持有股份		配偶、未成年子女持有股份		利用他人名義持有		主要經(學)歷	目前兼任其他公司之職務	具配偶或二親等以內關係之經理人		
			股數	持股比率	股數	持股比率	股數	持股比率			職稱	姓名	關係
執行長	盧志遠	88.10.11	3,309,153	0.87 %	227,962	0.06 %	—	—	美國哥倫比亞大學物理博士 欣銓科技(股)公司總經理 世界先進總經理 工研院電子所副所長	盛唐投資有限公司董事長 Ardentec Singapore Pte.Ltd.董事 旺宏電子(股)公司董事及資深副總 逢甲大學董事 新宏電子(股)公司法人監察人代表人 台晶科技(股)公司法人董事代表人	無	無	無
總經理	秦曉隆	92.1.23	3,175,489	0.84 %	60,084	0.02 %	—	—	德州理工大學電機工程碩士 AT&T 科技專員/世界先進處長	盛唐投資有限公司董事 Ardentec Singapore Pte.Ltd.董事	無	無	無
執行副總經理	張季明	94.2.1	2,026,732	0.53 %	—	—	—	—	德州理工大學工業工程博士 工研院電子所副組長/世界先進處長	盛唐投資有限公司董事 Valutek, Inc. 董事 Valucom Investment Inc. 董事 銳翎科技(股)公司董事 Ardentec Singapore Pte.Ltd.董事長	無	無	無
副總經理	盧維明	88.9.20	1,066,585	0.28 %	236,553	0.06 %	—	—	台灣大學化學學士/密西根大學企業管理碩士 Dow Chemical 經理/華新先進副總經理	Valutek, Inc. 董事 Valucom Investment Inc. 董事 銳翎科技(股)公司監察人	無	無	無
副總經理	丁振毅	94.2.21	1,292,052	0.34 %	134,327	0.04 %	—	—	台灣大學電機學士/交通大學電子工程碩士 工研院電子所副理/世界先進經理	Ardentec Singapore Pte.Ltd.總經理	無	無	無
營運本部協理	駱永松	94.2.21	273,700	0.07 %	—	—	—	—	清華大學電機學士/交通大學電子工程博士 世界先進經理	—	無	無	無
產品測試工程處協理	廖述俊	95.3.1	226,514	0.06 %	—	—	—	—	交通大學電子工程學士/交通大學電子工程碩士 世界先進經理	—	無	無	無
財務會計副處長	盧廷當	93.2.1	167,754	0.04 %	—	—	—	—	成功大學企管學士/交通大學管理科學碩士 旺宏電子高級財務管理師	—	無	無	無

(三)最近年度支付董事、監察人、總經理及副總經理之酬金

1、董事之酬金

95年12月31日；單位：新台幣仟元

職稱	姓名	董事酬金						A、B及C等三項總額占稅後純益之比例		兼任員工領取相關酬金								A、B、C、D及E等五項總額占稅後純益之比例	有無領取子公司以外轉投資事業酬金				
		報酬(A)		盈餘分配之酬勞(B)		業務執行費用(C)				薪資、獎金及特支費等(D)		盈餘分配員工紅利(E)				員工認股權憑證得認購股數(F)(註)							
		本公司	合併報表內所有公司	本公司	合併報表內所有公司	本公司	合併報表內所有公司	本公司	合併報表內所有公司	本公司		合併報表內所有公司		本公司	合併報表內所有公司	本公司	合併報表內所有公司						
董事長	盧志遠																						
董事	旺宏電子股份有限公司 代表人：趙炎海																						
董事	鈺創科技股份有限公司 代表人：薛乾昌	—	—	20,703	20,703	175	175	1.92 %	1.92 %	12,543	12,543	5,716	22,853	5,716	22,853	1,663 單位	1,663 單位	5.71 %	5.71 %			無	
獨立董事	蔡念祖																						
獨立董事	陳大雄																						
董事	秦曉隆																						
董事	張季明																						

註：每單位得認購本公司股票 1,000 股。

酬金級距表

給付本公司各個董事酬金級距	董事人數			
	前三項酬金總額(A+B+C)		前五項酬金總額(A+B+C+D+E)	
	本公司	合併報表內所有公司(G)	本公司	合併報表內所有公司(H)
低於 2,000,000 元				
2,000,000 元(含)~5,000,000 元	6	6	4	4
5,000,000 元(含)~10,000,000 元	1	1		
10,000,000 元(含)~15,000,000 元				
15,000,000 元(含)~30,000,000 元			3	3
30,000,000 元(含)~50,000,000 元				
50,000,000 元(含)~100,000,000 元				
100,000,000 元(含)以上				
總計	7	7	7	7



2、監察人之酬金

95年12月31日；單位：新台幣仟元

職稱	姓名	監察人酬金						A、B及C等三項總額占稅後純益之比例		有無領取來自子公司以外轉投資事業酬金
		報酬(A)		盈餘分配之酬勞(B)		業務執行費用(C)		本公司	合併報表內所有公司	
		本公司	合併報表內所有公司	本公司	合併報表內所有公司	本公司	合併報表內所有公司			
監察人	兆豐國際商業銀行 代表人：蔡清和	—	—	8,600	8,600	85	85	0.80%	0.80%	無
獨立監察人	王景揚									
監察人	張佑玲									
監察人	信福投資股份有限公司 代表人：章晶									

酬金級距表

給付本公司各個監察人酬金級距	監察人人數	
	前三項酬金總額(A+B+C)	
	本公司	合併報表內所有公司(D)
低於 2,000,000 元		
2,000,000 元(含)~5,000,000 元	4	4
5,000,000 元(含)~10,000,000 元		
10,000,000 元(含)~15,000,000 元		
15,000,000 元(含)~30,000,000 元		
30,000,000 元(含)~50,000,000 元		
50,000,000 元(含)~100,000,000 元		
100,000,000 元(含)以上		
總計	4	4

3、總經理及副總經理之酬金

95年12月31日；單位：新台幣仟元

職稱	姓名	薪資(A)		獎金及特支費等等(B)		盈餘分配之員工紅利金額(C)				A、B及C等三項總額占稅後純益之比例(%)		取得員工認股權憑證數額(註)		有無領取來自子公司以外投資事業酬金
		本公司	合併報表內所有公司	本公司	合併報表內所有公司	本公司		合併報表內所有公司		本公司	合併報表內所有公司	本公司	合併報表內所有公司	
						現金紅利金額	股票紅利金額	現金紅利金額	股票紅利金額					
執行長	盧志遠	16,792	17,575	756	756	8,145	32,567	8,145	32,567	5.37 %	5.44 %	2,081.75 單位	2,081.75 單位	無
總經理	秦曉隆													
執行副總經理	張季明													
副總經理	盧維明													
副總經理	丁振毅													

註：每單位得認購本公司股票 1,000 股。

酬金級距表

給付本公司各個總經理及副總經理酬金級距	總經理及副總經理人數	
	本公司	合併報表內所有公司(D)
低於 2,000,000 元		
2,000,000 元(含)~5,000,000 元		
5,000,000 元(含)~10,000,000 元	2	2
10,000,000 元(含)~15,000,000 元	3	3
15,000,000 元(含)~30,000,000 元		
30,000,000 元(含)~50,000,000 元		
50,000,000 元(含)~100,000,000 元		
100,000,000 元以上		
總計	5	5

4、配發員工紅利之經理人姓名及配發情形

95年12月31日

單位：新台幣仟元

	職 稱	姓 名	股票紅利金額	現金紅利金額	總計	總額占稅後純益之比例(%)
經 理 人	執行長	盧志遠	44,326	11,086	55,412	5.11 %
	總經理	秦曉隆				
	執行副總經理	張季明				
	副總經理	盧維明				
	副總經理	丁振毅				
	協 理	駱永松				
	協 理	廖述俊				
	財務會計副處長	盧廷當				

(四)分別比較說明本公司及合併報表所有公司於最近二年度支付本公司董事、監察人、總經理及副總經理酬金總額占稅後純益比例之分析並說明給付酬金之政策、標準與組合、訂定酬金之程序及與經營績效之關聯性。

1、最近二年度支付董事、監察人、總經理及副總經理酬金總額佔稅後純益比例：

	95 年度		94 年度	
	本公司	合併報表內所有公司	本公司	合併報表內所有公司
董事	1.92 %	1.92 %	1.89 %	1.89 %
監察人	0.80 %	0.80 %	0.84 %	0.84 %
總經理及副總經理	5.37 %	5.44 %	5.27 %	5.27 %

2、給付酬金之政策、標準與組合、訂定酬金之程序及與經營績效之關聯性

(1)本公司最近二年度支付董事及監察人酬金為車馬費及盈餘分配之董監酬勞，車馬費係依據董監事出席董事會情況支付；盈餘分配之董監酬勞係由董事會依據分配年度盈餘狀況及公司章程所訂盈餘分配成數決議，並經股東會承認。

(2)本公司最近二年度支付總經理及副總經理之酬金分為薪資及盈餘分配之員工分紅，薪資係以該職位於同業市場薪資水平於公司內該職位的權責範圍以及對公司營運目標的貢獻度給付；盈餘分配之員工分紅係由董事會依據分配年度盈餘狀況及公司章程所訂盈餘分配成數決議，並經股東會承認。

### 三、公司治理運作情形

#### (一)董事會運作情形

最近年度(95 年度)董事會開會 8 次，董事及監察人出席情形如下：

職 稱	姓 名	實 際 出 ( 列 ) 席 次 數 B	委 託 出 席 次 數	實 際 出 ( 列 ) 席 率 (%) 【B/A】	備 註
董事長	盧志遠	8	0	100 %	
董 事	旺宏電子股份有限公司 代表人：趙炎海	8	0	100 %	
董 事	鈺創科技股份有限公司 代表人：薛乾昌	8	0	100 %	
獨立董事	蔡念祖	6	2	75 %	
獨立董事	陳大雄	2	6	25 %	
董 事	秦曉隆	7	1	87.5 %	
董 事	張季明	8	0	100 %	
監察人	兆豐國際商業銀行 代表人：蔡清和	5	0	62.5 %	
獨立監察人	王景揚	6	0	75 %	
監察人	張佑玲	5	0	62.5 %	
監察人	信福投資(股)公司 代表人：章晶	4	0	50 %	
其他應記載事項：					
一、證交法第 14 條之 3 所列事項暨其他經獨立董事反對或保留意見且有紀錄或書面聲明之董事會議決事項，應敘明董事會日期、期別、議案內容、所有獨立董事意見及公司對獨立董事意見之處理：無。					
二、董事對利害關係議案迴避之執行情形，應敘明董事姓名、議案內容、應利益迴避原因以及參與表決情形：無。					
三、當年度及最近年度加強董事會職能之目標(例如設立審計委員會、提昇資訊透明度等)與執行情形評估：無。					

(二)審計委員會運作情形資訊：本公司目前未設置審計委員會，故不適用。

(三)上市上櫃公司治理運作情形及其與上市上櫃公司治理實務守則差異情形及原因

項 目	運作情形	與上市上櫃公司治理實務守則差異情形及原因
<p>一、公司股權結構及股東權益</p> <p>(一)公司處理股東建議或糾紛等問題之方式</p> <p>(二)公司掌握實際控制公司之主要股東及主要股東之最終控制者名單之情形</p> <p>(三)公司建立與關係企業風險控管機制及防火牆之方式</p>	<p>本公司設有發言人及代理發言人負責處理股東建議或糾紛等問題。</p> <p>與主要股東互動良好，並有專人隨時掌控主要股東及主要股東之最終控制者名單。</p> <p>公司與關係企業皆已建立內部控制制度等相關管理辦法，並由母公司進行監理作業。</p>	<p>無</p> <p>無</p> <p>無</p>
<p>二、董事會之組成及職責</p> <p>(一)公司設置獨立董事之情形</p> <p>(二)定期評估簽證會計師獨立性之情形</p>	<p>目前已設置獨立董事2名。</p> <p>董事會每年定期評估會計師之獨立性。</p>	<p>無</p> <p>無</p>
<p>三、監察人之組成及職責</p> <p>(一)公司設置獨立監察人之情形</p> <p>(二)監察人與公司之員工及股東溝通之情形</p>	<p>目前已設置獨立監察人1名。</p> <p>本公司監察人透過發言人、董事會及股東會等機制與員工及股東溝通。</p>	<p>無</p> <p>無</p>
<p>四、建立與利害關係人溝通管道之情形</p>	<p>已設置發言人及代理發言人作為與利害關係人之溝通管道。</p>	<p>無</p>
<p>五、資訊公開</p> <p>(一)公司架設網站，揭露財務業務及公司治理資訊之情形</p> <p>(二)公司採行其他資訊揭露之方式(如架設英文網站、指定專人負責公司資訊之蒐集及揭露、落實發言人制度、法人說明會過程放置公司網站等)</p>	<p>公司已設有網站介紹有關之業務暨其他資訊，另有關財務及公司治理等相關訊息，依公開資訊處理準則依法揭露。</p> <p>本公司已指定專人負責公司資訊之蒐集及揭露工作，並依規定落實發言人制度。</p>	<p>無</p> <p>無</p>

項 目	運作情形	與上市上櫃公司治理實務守則差異情形及原因
六、公司設置提名或薪酬委員會等功能委員會之運作情形	目前尚未設置。	公司將視實際需要研議辦理。
七、公司如依據「上市上櫃公司治理實務守則」訂有公司治理實務守則者，請敘明其運作與所訂公司治理實務守則之差異情形： 本公司尚未訂有公司治理實務守則。		
八、請敘明公司對社會責任(如人權、員工權益、僱員關懷、環保、社區參與、社會貢獻、社會服務、投資者關係、供應商關係及利害關係人之權利等)所採行之制度與措施及履行社會責任情形： 員工權益：(1)辦理員工健保、勞保及團保(2)成立職工福利委員會，辦理員工旅遊及各項員工福利(3)舉辦員工在職訓練 (4)提供定期身體健康檢查(5)依法提撥退休準備金。 環保事宜：設有環安衛室，專人監督、管理相關環保及工安業務，並定期舉辦緊急災害應變及防災安全訓練。 利害關係人之權利：設置發言人及代理發言人作為溝通管道及定期於公司網站揭露財務相關資訊。		
九、其他有助於瞭解公司治理運作情形之重要資訊(如董事及監察人進修之情形、風險管理政策及風險衡量標準之執行情形、保護消費者或客戶政策之執行情形、公司為董事及監察人購買責任保險之情形等)： (一)本公司不定期安排董事及監察人參加有關涵蓋公司治理相關專業訓練課程。 (二)本公司均依照相關法令訂定各項內部管理規章，並設有內部稽核人員，定期進行各種規章制度遵行情形之評估。 (三)本公司對所有客戶均有專責之業務負責，以即時回覆客戶之需求。 (四)本公司已為董事及監察人購買責任保險。		
十、如有公司治理自評報告或委託其他專業機構之公司治理評鑑報告者，應敘明其自評(或委外評鑑)結果、主要缺失(或建議)事項及改善情形：不適用。		
註一：董事及監察人進修之情形，參考臺灣證券交易所股份有限公司所發布之「上市上櫃公司董事、監察人進修推行要點參考範例」之規定。		
註二：如為證券商、證券投資信託事業、證券投資顧問事業及期貨商者，應敘明風險管理政策、風險衡量標準及保護消費者或客戶政策之執行情形。		
註三：所稱公司治理自評報告，係指依據公司治理自評項目，由公司自行評估並說明，各自評項目中目前公司運作及執行情形之報告。		

(四)公司如有訂定公司治理守則及相關規章者，應揭露其查詢方式：請參閱公開資訊觀測站(<http://newmops.tse.com.tw/>公司治理/訂定公司治理守則之相關規則)。

(五)其他足以增進對公司治理運作情形之瞭解的重要資訊，得一併揭露：無。

(六)內部控制制度執行狀況：

1、內部控制聲明書：請參閱 23 頁。

2、委託會計師專案審查內部控制制度者，應揭露會計師審查報告：不適用。

(七)最近年度及截至年報刊印日止公司及其內部人員依法被處罰、公司對其內部人員違反內部控制制度規定之處罰、主要缺失與改善情形：無。

(八)最近年度及截至年報刊印日止，股東會及董事會之重要決議：

日期	董事會/股東常會	重要決議事項
95.1.19	董事會	1、通過委任資誠會計師事務所王偉臣會計師暨劉銀妃會計師為本公司 95 年度財務、稅務簽證會計師。 2、通過解除經理人盧志遠不得兼任其他營利事業經理人之限制。 3、通過 95 年度稽核計畫。 4、通過增訂及修訂本公司內部控制及相關辦法。 5、通過 95 年內部預算案。
95.3.23	董事會	1、通過向銀行申請新台幣 20 億元中長期貸款。 2、通過訂定 95 年股東常會時間、地點及召開事由。 3、通過 94 年度財務報表。 4、通過公司章程修訂案。 5、通過背書保證作業程序修訂案。 6、通過 94 年度「內部控制制度聲明書」。
95.4.27	董事會	1、通過 95 年第 1 季財務報表。 2、通過股東提案之內容及其資格審查。 3、通過公司章程修訂案。 4、通過 94 年度營業報告書。 5、通過 94 年度盈餘分派案。 6、通過 94 年度盈餘轉增資發行新股案。 7、通過以現金增資發行普通股或以現金增資發行普通股方式參與發行海外存託憑證。 8、通過增加投資本公司之子公司 Valucom Investment Inc.。 9、通過赴國外籌設公司事宜。
95.6.21	股東會	1、通過承認 94 年度營業報告書及財務報表。 2、通過承認 94 年度盈餘分派案。 3、通過 94 年度盈餘轉增資發行新股案。 4、通過擬辦理國內現金增資或以現金增資發行普通股方式參與發行海外存託憑證案。 5、通過公司章程修訂案。 6、通過背書保證作業程序修訂案。

日期	董事會/股東常會	重要決議事項
95.7.13	董事會	1、通過 94 年度盈餘分配之配股配息基準日及其他相關事宜。 2、通過投資新加坡子公司美金 1,500 萬元。
95.7.24	董事會	1、通過調整 94 年度盈餘分配股東配股及配息率。 2、通過調整 94 年度國內第一次無擔保轉換公司債轉換價格。
95.8.24	董事會	1、通過本公司 95 年上半年度財務報表。 2、通過本公司 95 年年度財務報表簽證會計師變更事宜。
95.10.26	董事會	1、通過本公司 95 年第 3 季財務報表。 2、通過本公司對新加坡子公司提供背書保證事宜。 3、通過解除經理人不得兼任其他營利事業經理人及競業之禁止案。 4、通過本公司 96 年度稽核計畫。
95.12.28	董事會	1、通過委託資誠會計師事務所劉銀妃會計師及林玉寬會計師為本公司 96 年度財務、稅務簽證會計師。 2、通過修訂本公司「內部控制制度」。 3、通過訂定本公司「董事會議事規範」。 4、通過申請發行員工認股權憑證 15,000 單位。
96.3.8	董事會	1、通過本公司 96 年股東常會時間、地點、召開事由及受理股東提案時間、處所。 2、通過本公司 95 年度財務報表。 3、通過對大陸地區投資案。 4、通過公司章程修訂案。 5、通過董事及監察人選舉辦法修訂案。
96.4.19	董事會	1、通過本公司 96 年第 1 季財務報表。 2、通過本公司 95 年度內部控制制度聲明書。 3、通過本公司董事會議事規範修訂案。 4、通過修訂後之 96 年度員工認股權憑證發行及認股辦法。 5、通過本公司 96 年度員工認股權憑證第 1 次授予名單。 6、通過於適當時機處分子公司 VALUTEK INC. 股權。 7、通過對新加坡子公司增資新加坡幣 2,000 萬元。 8、通過股東提案之內容及其資格審查。 9、通過本公司 95 年度營業報告書。 10、通過取得或處分資產處理程序修訂案。 11、通過 95 年度盈餘分派案。 12、通過 95 年度盈餘轉增資發行新股案。 13、通過擬於普通股不超過陸仟萬股額度內，以國內現金增資或以現金增資發行普通股方式參與發行海外存託憑證案。

(九)最近年度及截至年報刊印日止董事或監察人對董事會通過重要決議有不同意見且有紀錄或書面聲明者，其主要內容：無。

(十)最近年度及截至年報刊印日止，與財務報告有關人士(包括董事長、總經理、會計主管及內部稽核主管等)辭職解任情形之彙總：無。



四、會計師公費資訊：

(一)給付簽證會計師、簽證會計師所屬事務所及其關係企業之非審計公費占審計公費之比例達四分之一以上者，應揭露審計與非審計公費金額及非審計服務內容：無。

(二)更換會計師事務所且更換年度所支付之審計公費較更換前一年度之審計公費減少者，應揭露審計公費減少金額、比例及原因：無。

(三)審計公費較前一年度減少達百分之十五以上者，應揭露審計公費減少金額、比例及原因：無。

五、更換會計師資訊：無。

六、公司之董事長、總經理、負責財務或會計事務之經理人，最近一年內曾任職於簽證會計師所屬事務所或其關係企業者，應揭露其姓名、職稱及任職於簽證會計師所屬事務所或其關係企業之期間：無。

七、最近年度及截至年報刊印日止，董事、監察人、經理人及持股比例超過百分之十之股東股權移轉及股權質押變動情形

(一)董事、監察人、經理人及大股東股權變動情形

單位：股

職 稱	姓 名	95 年度		96 年度截至 4 月 2 日止	
		持有股數 增(減)數	質押股數 增(減)數	持有股數 增(減)數	質押股數 增(減)數
董事長	盧志遠	393,694	—	(550,000)	—
董 事	旺宏電子(股)公司 代表人：趙炎海	2,222,690	—	—	—
董 事	鈺創科技(股)公司 代表人：薛乾昌	1,285,803	—	—	—
獨立董事	蔡念祖	—	—	—	—
獨立董事	陳大雄	—	—	—	—
董 事/總經理	秦曉隆	379,318	—	—	—
董 事/ 執行副總經理	張季明	435,027	—	(216,000)	—
監察人	兆豐國際商業銀行 代表人：蔡清和	(171,034)	—	—	—
獨立監察人	王景揚	—	—	—	—
監察人	張佑玲	(440,040)	—	—	—
監察人	信福投資(股)公司 代表人：章晶	9,083	—	—	—

職 稱	姓 名	95 年度		96 年度截至 4 月 2 日止	
		持有股數 增(減)數	質押股數 增(減)數	持有股數 增(減)數	質押股數 增(減)數
副總經理	盧維明	304,835	—	—	—
副總經理	丁振毅	307,848	—	—	—
營運本部協理	駱永松	(316,788)	—	—	—
產品測試 工程處協理	廖述俊	79,563	—	(170,000)	—
財務會計 副 處 長	盧廷當	56,676	—	82,500	—

(二)股權移轉資訊：無。

(三)股權質押資訊：無。

#### 八、持股比例占前十大股東間互為財務會計準則公報第六號關係人之關係人資訊

96 年 4 月 2 日；單位：股

姓 名	本人持有股份		配偶、未成年 子女持有股份		利用他人名義 合計持有股份		前十大股東相互間具有財務會 計準則公報第六號關係人之關 係者，其名稱及關係		備註
	股數	持股 比例	股數	持股 比例	股數	持股 比例	名 稱	關 係	
旺宏電子(股)公司 代表人：趙炎海	30,902,673	8.13 %	—	—	—	—	鈺創科技 (股)公司	該公司董事長與 董事為二親等以 內之親屬	
鈺創科技(股)公司 代表人：薛乾昌	17,876,876	4.70 %	—	—	—	—	旺宏電子 (股)公司	該公司董事與董 事長為二親等以 內之親屬	

#### 九、公司、公司之董事、監察人、經理人及公司直接或間接控制之事業對同一轉投資事業之 持股數、並合併計算綜合持股比例

95 年 12 月 31 日；單位：仟股

轉投資事業(註)	本公司投資		董事、監察人、經理 人及直接或間接控 制事業之投資		綜合投資	
	股 數	持股比例	股 數	持股比例	股 數	持股比例
盛唐投資有限公司	—	100.00%	—	—	—	100.00%
Valutek, Inc.	3,670	100.00%	—	—	3,670	100.00%
Valucom Investment, Inc.	76	100.00%	—	—	76	100.00%
Ardentec Singapore Pte.Ltd.	15,000	100.00%	—	—	15,000	100.00%

註：係公司之長期投資。

欣銓科技股份有限公司  
內部控制制度聲明書  
(股票代碼：3264)

日期：96年4月19日

本公司民國95年1月1日至95年12月31日之內部控制制度，依據自行檢查的結果，謹聲明如下：

- 一、本公司確知建立、實施和維護內部控制制度係本公司董事會及經理人之責任，本公司業已建立此一制度。其目的係在對營運之效果及效率(含獲利、績效及保障資產安全等)、財務報導之可靠性及相關法令之遵循等目標的達成，提供合理的確保。
- 二、內部控制制度有其先天限制，不論設計如何完善，有效之內部控制制度亦僅能對上述三項目標之達成提供合理的確保；而且，由於環境、情況之改變，內部控制制度之有效性可能隨之改變。惟本公司之內部控制制度設有自我監督之機制，缺失一經辨認，本公司即採取更正之行動。
- 三、本公司係依據「公開發行公司建立內部控制制度處理準則」(以下簡稱「處理準則」)規定之內部控制制度有效性之判斷項目，判斷內部控制制度之設計及執行是否有效。該「處理準則」所採用之內部控制制度判斷項目，係為依管理控制之過程，將內部控制制度劃分為五個組成要素：1.控制環境，2.風險評估，3.控制作業，4.資訊及溝通，及5.監督。每個組成要素又包括若干項目。前述項目請參見「處理準則」之規定。
- 四、本公司業已採用上述內部控制制度判斷項目，檢查內部控制制度之設計及執行的有效性。
- 五、本公司基於前項檢查結果，認為本公司上開期間的內部控制制度(含對子公司之監督與管理)，包括知悉營運之效果及效率目標達成之程度、財務報導之可靠性及相關法令之遵循有關的內部控制制度等之設計及執行係屬有效，其能合理確保上述目標之達成。
- 六、本聲明書將成為本公司年報及公開說明書之主要內容，並對外公開。上述公開之內容如有虛偽、隱匿等不法情事，將涉及證券交易法第二十條、第三十二條、第一百七十一條及第一百七十四條等之法律責任。
- 七、本聲明書業經本公司民國96年4月19日董事會通過，出席董事7人均同意本聲明書之內容，併此聲明。

欣銓科技股份有限公司

董事長：盧志遠

簽章

總經理：秦曉隆

簽章

## 肆、募資情形

### 一、股本來源

單位：千元；仟股

年/月	發行價格(元)	核定股本		實收股本		備註		
		股數	金額	股數	金額	股本來源	以現金以外之財產抵充股款者	其他
88/10	10	300,000	3,000,000	175,467	1,754,670	創立	無	無
89/08	11	300,000	3,000,000	200,467	2,004,670	現金增資新台幣 250,000 仟元(註 1)	無	無
90/11	10	300,000	3,000,000	203,634	2,036,340	盈餘及員工紅利轉增資新台幣 31,670 仟元(註 2)	無	無
91/8	10	330,000	3,300,000	203,634	2,036,340	修訂核定股本由原 300,000 仟股增加為 330,000 仟股，其中保留 30,000 仟股供發行員工認股權憑證。	無	無
92/9	10	330,000	3,300,000	228,634	2,286,340	現金增資新台幣 250,000 仟元(註 3)	無	無
93/3	17	330,000	3,300,000	258,634	2,586,340	現金增資新台幣 300,000 仟元(註 4)	無	無
93/9	10	330,000	3,300,000	274,473	2,744,728	盈餘及員工紅利轉增資新台幣 158,388 仟元(註 5)	無	無
93/11	10	330,000	3,300,000	274,502	2,745,023	員工認股權憑證轉普通股新台幣 295 仟元(註 6)	無	無
94/1	16	330,000	3,300,000	283,391	2,833,912	現金增資新台幣 88,889 仟元(註 7)	無	無
94/3	10	330,000	3,300,000	284,799	2,847,992	員工認股權憑證轉普通股新台幣 14,080 仟元(註 6)	無	無
94/5	10	330,000	3,300,000	285,404	2,854,037	員工認股權憑證轉換普通股新台幣 6,045 仟元(註 6)	無	無
94/8	10	380,000	3,800,000	319,626	3,196,255	員工認股權憑證轉換普通股新台幣 1,565 仟元及盈餘及員工紅利轉增資新台幣 340,653 仟元(註 6、8)	無	無
94/11	10	380,000	3,800,000	319,793	3,197,928	員工認股權憑證轉換普通股新台幣 1,673 仟元(註 6)	無	無
95/2	10	380,000	3,800,000	324,956	3,249,561	員工認股權憑證轉換普通股新台幣 16,237 仟元及公司債轉換普通股 35,396 仟元(註 6、9、10)	無	無
95/6	10	500,000	5,000,000	330,278	3,302,782	員工認股權憑證轉換普通股新台幣 13,900 仟元及公司債轉換普通股 39,321 仟元(註 6、9、10)	無	無
95/9	10	500,000	5,000,000	375,653	3,756,530	員工認股權憑證轉換普通股新台幣 10,350 仟元、公司債轉換普通股 131,886 仟元、盈餘及員工紅利轉增資新台幣 311,512 仟元(註 6、9、10、11)	無	無
95/11	10	500,000	5,000,000	376,205	3,762,052	員工認股權憑證轉換普通股新台幣 5,522 仟元(註 6、9)	無	無
96/4	10	500,000	5,000,000	376,848	3,768,482	員工認股權憑證轉換普通股新台幣 6,430 仟元(註 6、9)	無	無
96/5	10	500,000	5,000,000	380,200	3,801,998	員工認股權憑證轉換普通股新台幣 16,280 仟元及公司債轉換普通股 17,236 仟元(註 6、9、10)	無	無

註 1：89.8.31 經(089)商第 131204 號函核准。  
 註 2：90.11.20 經(090)商第 09001455410 號函核准。  
 註 3：經 證期會 92.6.17 台財證一字第 0920126559 號函核准在案。  
 註 4：經 證期會 93.1.6 台財證一字第 0920162055 號函核准在案。  
 註 5：經 證期會 93.6.3 台財證一字第 0930124608 號函核准在案。  
 註 6：經 證期會 92.4.14 台財證一字第 0920109253 號函核准在案。  
 註 7：93.11.19 金管證一字第 0930152452 號函核准。  
 註 8：94.6.24 金管證一字第 09401253210 號函核准。  
 註 9：92.10.13 台財證一字第 092014773 號函核准。  
 註 10：94.9.27 金管證一字第 0940141656 號函核准。  
 註 11：95.7.7 金管證一字第 0950128956 號函核准。

96 年 4 月 2 日；單位：股

股份種類	核定股本			備註
	流通在外股份	未發行股份	合計	
普通股	380,199,762	119,800,238	500,000,000	(註)

註：核定股本包括保留 30,000,000 股供發行員工認股權憑證。

## 二、股東結構：

96 年 4 月 2 日；單位：股

股東結構 數量	政府機關	金融機構	其他法人	個人	外國機構 及外國人	合計
人 數	1	16	124	20,655	26	20,822
持有股數	700,000	26,473,218	114,240,548	195,228,109	43,557,887	380,199,762
持股比例	0.18 %	6.96 %	30.05 %	51.35 %	11.46 %	100.00 %

## 三、股權分散情形：

96 年 4 月 2 日；每股新台幣 10 元；單位：股

持股分級	股東人數	持有股數	持股比例
1 至 999	3,634	928,029	0.24 %
1,000 至 5,000	10,865	26,099,866	6.87 %
5,001 至 10,000	3,016	24,684,774	6.49 %
10,001 至 15,000	942	11,815,898	3.11 %
15,001 至 20,000	696	13,162,293	3.46 %
20,001 至 30,000	589	15,193,892	4.00 %
30,001 至 40,000	262	9,426,959	2.48 %
40,001 至 50,000	218	10,339,094	2.72 %
50,001 至 100,000	300	22,295,089	5.86 %
100,001 至 200,000	154	22,148,780	5.83 %
200,001 至 400,000	66	18,257,394	4.80 %
400,001 至 600,000	24	12,351,950	3.25 %
600,001 至 800,000	12	8,785,479	2.31 %
800,001 至 1,000,000	8	7,148,868	1.88 %
1,000,001 以上	36	177,561,397	46.70 %
合 計	20,822	380,199,762	100.00 %

四、主要股東名單：

股權比例超過百分之五以上之股東或股權比例占前十名之股東名稱、持股數額及比例：

96年4月2日；單位：股

主要股東名稱	股 份	持有股數	持股比例
旺宏電子股份有限公司		30,902,673	8.13 %
兆豐國際商業銀行股份有限公司		18,435,267	4.85 %
鈺創科技股份有限公司		17,876,876	4.70 %
英屬維京群島商威德股份有限公司		13,729,193	3.61 %
大通託管富林明基金之亞洲股權基金		11,590,592	3.05 %
匯豐銀行託管比特公司投資專戶		10,238,000	2.69 %
宏泰電工股份有限公司		10,016,461	2.63 %
摩根富林明 J F 新興科技基金專戶		6,283,000	1.65 %
台灣企銀受託保管群益創新科技基金專戶		6,000,000	1.58 %
摩根富林明 J F 中小基金專戶		5,000,143	1.32 %

五、最近二年度每股市價、淨值、盈餘、股利及相關資料：

單位：新台幣元；仟股

項 目	年 度		94 年度	95 年度	96 年度 3 月 31 日止
	每股 市價 (註 1)	最高	追溯調整前	33.2	41.5
追溯調整後			33.2	37.5	-
最低		追溯調整前	14.1	23.8	26.8
		追溯調整後	12.6	21.6	-
平均		追溯調整前	21.5	29.4	31.1
		追溯調整後	19.2	26.4	-
每股 淨值 (註 2)	分 配 前		13.89	15.34	15.68
	分 配 後		12.97	(尚未分配)	(尚未分配)
每股 盈餘 (註 3)	當年度加權平均股數		306,585	355,769	364,409
	調 整 前		2.62	3.05	0.31
	調 整 後		2.40	(註 9)	(尚未分配)
每股 股利	現 金 股 利		0.499	(註 9)	-
	無償 配股	盈 餘 配 股	0.998	(註 9)	-
		資 本 公 積 配 股	-	-	-
	累積未付股利(註 4)		-	-	-
投資報 酬分析	本 益 比(註 5)		8	9	-
	本 利 比(註 6)		38.48	(註 9)	-
	現金股利殖利率(註 7)		2.6 %	(註 9)	-

\* 若有以盈餘或資本公積轉增資配股時，並應揭露按發放之股數追溯調整之市價及現金股利資訊。

註 1：列示各年度普通股最高及最低市價，並按各年度成交值與成交量計算各年度平均市價。

註 2：請以年底已發行之股數為準並依據次年度股東會決議分配之情形填列。

註 3：如有因無償配股等情形而須追溯調整者，應列示調整前及調整後之每股盈餘。

註 4：權益證券發行條件如有規定當年度未發放之股利得累積至有盈餘年度發放者，應分別揭露截至當年度止累積未付之股利。

註 5：本益比 = 當年度每股平均收盤價 / 每股盈餘。

註 6：本利比 = 當年度每股平均收盤價 / 每股現金股利。

註 7：現金股利殖利率 = 每股現金股利 / 當年度每股平均收盤價。

註 8：每股淨值、每股盈餘應填列截至年報刊印日止最近一季經會計師查核(核閱)之資料；其餘欄位應填列截至年報刊印日止之當年度資料。

註 9：95 年度股利分配尚未經 96 年股東常會決議。

## 六、公司股利政策及執行狀況：

### (一)股利政策

依本公司章程規定，本公司每年度決算有盈餘時，應先彌補以往年度虧損，依法完納稅捐，並提撥法定公積百分之十，若有餘額按下列分配之：

一、董事、監察人酬勞金百分之三。

二、員工紅利百分之十二，員工分配股票紅利時，其對象得包括符合一定條件之從屬公司員工，該一定條件由董事會訂定之。

三、其餘之盈餘由董事會視營運需要，擬具分派議案，提請股東會決議後行之。

本公司為業務需要，得經股東會決議提列特別盈餘公積。

本公司產業發展階段屬於成長期，將視目前及未來之投資環境、資金需求、國內外競爭狀況及資本預算等因素，兼顧股東利益與資本適足率，盈餘分配除依前項規定辦理外，當年度股東股利分配，現金股利發放比率不低於百分之五。

### (二)執行狀況

本公司擬自 95 年度可分配盈餘中提撥股東現金股利新台幣 684,359,574 元、股東股票股利新台幣 76,039,950 元、員工現金紅利新台幣 46,884,464 元、員工股票紅利新台幣 70,326,690 元及董事、監察人酬勞新台幣 29,302,789 元，計增資發行新股 14,636,664 股，前述盈餘分派議案係經本公司 96 年 4 月 19 日董事會決議通過，截至本年報刊印日止，尚未經 96 年股東會決議。

七、本次股東會擬議之無償配股對公司營業績效及每股盈餘之影響：本公司無須公開民國 96 年度財務預測資訊，故不適用。

## 八、員工分紅及董事、監察人酬勞：

### (一) 公司章程所載員工分紅及董事、監察人酬勞之成數或範圍：

按本公司章程第 35 條所訂定之股利政策執行，詳見六、公司股利政策及執行狀況之說明。

### (二) 董事會通過擬議配發員工分紅等資訊：

#### 1、配發員工現金紅利、股票紅利及董事、監察人酬勞金額：

本公司於 96 年 4 月 19 日董事會討論通過 95 年度盈餘分配案，決議配發員工現金紅利新台幣 46,884,464 元、員工股票紅利新台幣 70,326,690 元及董事、監察人酬勞新台幣 29,302,789 元。

#### 2、擬議配發員工股票紅利股數及其占盈餘轉增資之比例：

本公司 95 年度盈餘分配議案，決議配發員工股票紅利新台幣 70,326,690 元約占盈餘轉增資新台幣 146,366,640 元之 48.05 %。

#### 3、考慮擬議配發員工紅利及董事、監察人酬勞後之設算每股盈餘：

本公司 95 年度稅後純益為新台幣 1,085,288,465 元，扣除員工現金紅利新台幣 46,884,464 元、員工股票紅利新台幣 70,326,690 元及董事、監察人酬勞新台幣 29,302,789 元，設算後每股盈餘約為新台幣 2.64 元。

### (三) 上年度(94 年度)盈餘用以配發員工紅利及董事、監察人酬勞之情形：

	94 年度股東會及董事會決議實際配發數	
(1)配發情形		
員工現金紅利	\$	42,455
員工股票紅利		
A、股數(仟股)	\$	4,415
B、金額(仟元)	\$	44,154
C、占當年底流通在外股數之比例		1.42 %
董監事酬勞(仟元)	\$	21,652
(2)每股盈餘相關資訊：(單位：新台幣元)		
原每股盈餘	\$	2.62
設算每股盈餘	\$	2.26

94 年度配發員工紅利及董事、監察人酬勞經股東會決議實際配發情形與本公司董事會決議通過擬議配發情形並無差異。

## 九、公司申請買回本公司股份情形：無。



十、公司債辦理情形：

(一)本次發行公司債依公司法第二百四十八條規定應行記載事項

96年4月2日

公司債種類	國內第一次無擔保轉換公司債	
發行(辦理)日期	94年10月21日	
面額	每張金額新台幣100,000元	
發行及交易地點	台灣	
發行價格	依面額發行	
總額	新台幣800,000,000元整	
利率	0%	
期限	5年期；到期日：99年10月20日	
保證機構	無	
受託人	兆豐國際商業銀行信託部	
承銷機構	群益證券股份有限公司	
簽證律師	羅惠民律師	
簽證會計師	資誠會計師事務所 劉銀妃、王偉臣會計師	
償還方法	到期時依公司債面額以現金一次償還	
未償還本金	新台幣210,600千元	
贖回或提前清償之條款	請參閱公開資訊觀測站/各項專區/債信專區/	
限制條款	國內第一次無擔保轉換公司債發行及轉換辦法	
信用評等機構名稱、評等日期、公司債評等結果	無	
附其他權利	截至年報刊印日止已轉換(交換或認股)普通股、海外存託憑證或其他有價證券之金額	新台幣589,400千元
	發行及轉換(交換或認股)辦法	請參閱公開資訊觀測站/各項專區/債信專區/國內第一次無擔保轉換公司債發行及轉換辦法
發行及轉換、交換或認股辦法、發行條件對股權可能稀釋情形及對現有股東權益影響	未償還本金為新台幣210,600千元，依目前轉換價格新台幣24.31元計算，全數轉換後增加普通股約8,663仟股，佔目前實收資本額約2.28%	
交換標的委託保管機構名稱	無	

(二)轉換公司債資料

公司債種類		94 年度第 1 次無擔保轉換公司債	
年 度		95 年度	截至 96 年 3 月 31 日
項 目			
轉換公司債市價	最 高	153	139
	最 低	105	122
	平 均	121	131
轉 換 價 格		24.31	24.31
發行(辦理)日期及發行時轉換價格		94 年 10 月 21 日；新台幣 26.5 元	
履行轉換義務方式		發行新股	

十一、特別股辦理情形：無。

十二、海外存託憑證辦理情形：無。

十三、員工認股權憑證辦理情形：

(一)公司尚未屆期之員工認股權憑證主管機關核准日期、發行日期、發行單位數、發行得認購股數占已發行股份總數比率、認股存續期間、履約方式、限制認股期間及比率、截至年報刊印日止已執行取得股數、已執行認股金額、未執行認股數量、未執行認股者其每股認購價格、未執行認股數量占已發行股份總數比率及對股東權益影響。

96年4月30日

員工認股權憑證種類	91年度第1次第1期 員工認股權憑證	91年度第1次第2期 員工認股權憑證	92年度第1次 員工認股權憑證	96年度第1次 員工認股權憑證
主管機關核准日期	92.4.14	92.4.14	92.10.13	96.3.29
發行日期	91.09.27	92.03.04	92.12.19	96.4.19
存續期間	7年	7年	5年	5年
發行單位數(含已調整認股單位數)	7,065 單位	652 單位	8,500 單位	10,000 單位
發行得認購股數占已發行股份總數比率	1.86 %	0.17 %	2.24 %	2.63 %
得認股期間	自被授予員工認股權憑證屆滿2年後，可供執行。			
履約方式	發行新股交付。			
限制認股期間及比率(%)	發行屆滿2年可行使認股比例50%(累計) 發行屆滿3年可行使認股比例75%(累計) 發行屆滿4年可行使認股比例100%(累計)		發行屆滿2年可行使認股比例50%(累計) 發行屆滿3年可行使認股比例100%(累計)	
已執行取得股數(股)	4,107,750	430,500	4,699,500	-
已執行認股金額(元)	41,077,500	4,305,000	46,995,000	-
未執行認股數量(已扣除沒收數量)	1,481.5 單位	71.75 單位	2,631 單位	10,000 單位
未執行認股者其每股認購價格	10 元	10 元	10 元	29.55 元
未執行認股數量占已發行股份總數 比率(%)	0.39 %	0.02 %	0.69 %	2.63 %
對股東權益影響	91年度、92年度及96年度之認股權憑證於發行日屆滿2年後，分年執行，對原股東權益逐年稀釋，故其稀釋情形尚屬有限。			

註1：每單位得認購本公司普通股股票1,000股。

註2：任一員工被授予之認股權數量，不得超過本次發行員工認股權憑證總數之10%，且每人每一會計年度得認購股數不得超過年度結束日已發行股份總數之1%。

(二)累積至年報刊印日止取得員工認股權憑證之經理人及取得認股權憑證可認股數前十大且得認購金額達新臺幣三千萬元以上員工之姓名、取得及認購情形：

96年4月30日；單位：新台幣仟元

	職 稱	姓 名	取得認股數量 (註)	取得認股數量 占已發行股份 總數比率	已執行				未執行			
					已執行 認股數量 (註)	已執行 認股價格 (元)	已執行 認股金額	已執行認股數 量占已發行股 份總數比率	未執行 認股數量 (註)	未執行 認股價格(元)	未執行 認股金額	未執行認股 數量占已發 行股份總數 比率
九 十 一 年 度	執行長	盧志遠	1,261 單位	0.33 %	468.25 單位	10	4,683	0.12 %	792.75 單位	10	7,927	0.21 %
	總經理	秦曉隆										
	執行副總經理	張季明										
	副總經理	盧維明										
	副總經理	丁振毅										
	協 理	駱永松										
	協 理	廖述俊										
	財務會計副處長	盧廷當										
九 十 二 年 度	執行長	盧志遠	2,474 單位	0.65 %	1,224.5 單位	10	12,245	0.32 %	1,249.5 單位	10	12,495	0.33 %
	總經理	秦曉隆										
	執行副總經理	張季明										
	副總經理	盧維明										
	副總經理	丁振毅										
	協 理	駱永松										
	協 理	廖述俊										
	財務會計副處長	盧廷當										

	職 稱	姓 名	取得認股數量 (註)	取得認股數量 占已發行股份 總數比率	已執行				未執行			
					已執行 認股數量 (註)	已執行 認股價格 (元)	已執行 認股金額	已執行認股數 量占已發行股 份總數比率	未執行 認股數 量(註)	未執行 認股價格 (元)	未執行 認股金額	未執行認股 數量占已發 行股份總數 比率
九 十 六 年 度	執行長	盧志遠	776 單位	0.20 %	-	-	-	-	776 單位	29.55	22,931	0.20 %
	總經理	秦曉隆										
	執行副總經理	張季明										
	副總經理	盧維明										
	副總經理	丁振毅										
	協 理	駱永松										
	協 理	廖述俊										
	財務會計副處長	盧廷當										

註：每單位得認購本公司普通股股票 1,000 股。

十四、併購或受讓他公司股份發行新股辦理情形：無。

## 十五、資金運用計畫執行情形

### (一)計畫內容

前各次發行或私募有價證券尚未完成或最近三年已完成且計畫效益尚未顯見者，應詳細說明前開各次發行或私募有價證券計畫內容：

#### 1、94 年度第 1 次無擔保轉換公司債

(1)本次計畫所需資金總額：新台幣 800,000 仟元。

(2)本次計畫資金來源：

發行國內第 1 次無擔保轉換公司債 8,000 張，每張面額新台幣 100,000 元，期間 5 年，票面利率為 0%，募集金額為新台幣 800,000 仟元。

(3)目的事業主管機關核准日期及文號：

行政院金融監督管理委員會證券期貨局中華民國 94 年 9 月 27 日金管證一字第 0940141656 號函核准在案。

(4)計畫項目及預定資金運用進度：

單位：新台幣仟元

計畫項目	預定完成日期	所需資金總額	預定資金運用進度			
			94 年度	95 年度		
			第 4 季	第 1 季	第 2 季	第 3 季
購置機器設備	95 年第 3 季	800,000	258,054	190,609	202,399	148,938

(5)預計可能產生效益

單位：片；新台幣仟元

年度	項 目	生產量	銷售量	銷售值	營業毛利	營業淨利
94	晶圓測試	5,640	5,640	17,298	6,919	2,595
95	晶圓測試	119,932	119,932	366,100	146,440	128,135
96	晶圓測試	141,175	141,175	418,934	159,195	139,975
97	晶圓測試	141,175	141,175	397,987	143,275	123,094
98	晶圓測試	141,175	141,175	378,088	128,550	107,360
99	晶圓測試	141,175	141,175	359,184	114,939	92,689
100	晶圓測試	141,175	141,175	341,225	102,367	79,005
合 計		831,447	831,447	2,278,816	801,685	672,853

### (二)執行情形

單位：新台幣仟元

計畫項目	執行狀況		截至 96.3.31 累計	進度超前或落後之原因及改進計劃
	支用金額	預定		
購買機器設備	支用金額	預定	800,000	因應產業景氣及客戶需求，且供應商交機順利，致進度超前，已於 95 年第 1 季執行完畢。
		實際	800,000	
	執行進度 (%)	預定	100.00 %	
		實際	100.00 %	

## 伍、營運概況

### 一、業務內容

#### (一)業務範圍

- 1、所營業務之主要內容：
  - (1)電子零組件製造業。
  - (2)電子材料批發業。
  - (3)電子材料零售業。
  - (4)國際貿易業。
  - (5)資訊軟體服務業。
  - (6)其他工商服務業(積體電路之測試)。
  - (7)除許可業務外，得經營法令非禁止或限制之業務。
- 2、主要產品之營業比重：

單位：新台幣仟元

主要產品	95 年	
	營收金額	業務比重
晶圓測試	3,316,373	94.04 %
成品測試	170,514	4.84 %
其他	39,640	1.12 %
合 計	3,526,527	100.00 %

- 3、目前之商品(服務)項目：
  - (1)記憶體 IC 之晶圓測試。
  - (2)數位訊號 IC 及混合訊號 IC 之晶圓及成品測試。
  - (3)晶圓型式之預燒(Burn-in)測試。
  - (4)雷射修補(Repair 及 Trimming)服務。
  - (5)SoC 及 Embedded IC 之測試技術開發。
  - (6)液晶顯示器之驅動 IC 晶圓測試。
  - (7)各類 IC 之測試技術開發及產品分析。
- 4、計劃開發之新商品(服務)：
  - (1)快閃記憶體成品測試。
  - (2)Flip Chip 覆晶所需之 Post-Bumping 測試技術開發。
  - (3)無線射頻 IC 之成品測試技術開發。
  - (4)多 IC 封裝(MCP)之模組測試服務。
  - (5)後段之一元化服務(Turnkey Service)。
  - (6)類比 IC 產品之晶圓測試。

## (二)產業概況：

### 1、產業之現況與發展：

全球封測產業景氣自 2001 年底觸底後，開始呈現穩定成長的趨勢，此上昇趨勢持續延續至今，封測代工產業的年成長率甚至還高於全球半導體產業成長率。雖然延續 2006 年油價依舊維持高檔，美元走貶，全球利率逐漸走高等諸多不確定因素干擾下，但全球封測代工產值未來幾年受惠於國際 IDM 大廠持續委外封測業務的利多，12 吋晶圓代工產能逐年以跳躍式的規模成長，及技術向微縮的先進製程演進，仍將保有成長的態勢，甚至成長率優於晶圓代工產業。

由於前一波 2000~2003 年全球半導體產業景氣的低潮期，國際 IDM 大廠在考慮內部資金有效利用及封測機台昂貴的資本支出下，本身之資本支出著重在能帶來更高報酬率的計劃，因此後段封測產能逐漸釋出，加速封測產能的委外代工，2004 年 IDM 後段封測市場值與專業代工封測市場職之比約為 6:4，隨著 IDM 大廠持續釋放後段封測訂單，IEK 預估 2009 年兩者之比將可能轉變為 1:1。

根據工研院經資中心的統計，2005 年台灣的封裝產值及測試產值分別為新台幣 1780 億及新台幣 675 億，約佔全球封裝及測試市場的 45 % 及 60 %，以 2005 年全球前二十大封測廠排名，台灣地區就佔了十家之多，顯見台灣封測產業地位之重要。主要乃受惠於產業群聚完整的優勢，根據 IEK 的統計台灣有超過 250 家的 IC 設計公司，13 家的晶圓製造公司底下約有 50 座的晶圓廠，外圍周邊支援產業包括基板廠、導線架廠商等，完整且龐大的半導體產業鏈支撐台灣成為全球第一的封測產業地位，當然相當重要的是台灣廠商長久以來與國內外半導體廠建立的商業模式及信任關係，亦是支撐起台灣成為全球第一的封測產業地位的主因。

由於封測產業持續往高階的封測服務邁進，IDM 廠持續委外測試，再加以台灣半導體產業群聚效應，12 吋晶圓產能的大量開出，再加上台灣封測廠商的經營策略朝向更高附加價值的先進封測服務，如晶圓級封裝及測試、SoC 測試等，使得台灣封測產業逐漸在半導體產業鏈中擁有更多的主動權，這種轉變亦是促使台灣封測產業保有高成長動力的主因，再加上封測廠對 2000 年那波瘋狂投產導致的不景氣記憶猶新，對擴產抱持著謹慎的態度，故多數研究機構認為封測產業的能見度將持續至 2008 年，甚至成長率優於晶圓代工業。展望 2007 及 2008 年，在眾多有利因素的支持下，IEK 預估在 2008 年前仍不至於看到封測產業出現衰退的現象。

### 2、產業上、中、下游之關聯性

我國 IC 產業依上、中、下游可依次區分為 IC 設計、IC 製造、IC 測試及封裝等產業體系，每一生產過程皆有個別廠商投入，各有專長，分工合作，如下圖所示：



我國 IC 工業上、中、下游分工表及產業結構圖

結構	步驟	製造流程	相關廠商
上游	設計	邏輯設計、電路設計、 圖形設計	威盛、聯發、偉詮、凌揚、矽統、 義隆、揚智、瑞昱、晶豪及鈺創等 廠商
中游	製造	氧化、光罩標準、蝕刻、雜 質擴散離子植入、化學氣相 沈積、金屬濺鍍、晶片檢查	台積電、聯電、華邦、旺宏、南亞科、 力晶、世界先進及茂德等廠商
下游	測試	測試(晶圓及成品)	寰邦、泰林、台 曜、福雷電、京元 電及欣銓等廠商
	封裝	切割、置入、焊線、塑模、 電鍍	矽格、矽品、南 茂、華東科及力 成等廠商 日月光、華泰及超 豐等廠商

資料來源：工研院電子所 IT IS 計畫

台灣身為資訊大國，IC 產業上、中、下游體系完整，且國內 IC 上游廠商基於產業規模之擴大與發展，在衡量投資效益、成本及風險因素後，已逐漸將 IC 測試業務移轉予專業測試廠商，另外目前 IC 產品價值競爭激烈及產品生命週期日益縮短的情形下，更加強我國 IC 產業上、中、下游之關聯性，故不論技術面或市場面而言，IC 產業上、中、下游之互動與聯結係屬高度相關。

### 3、產品之各種發展趨勢

#### (1)測試佔 IC 整體成本比重逐漸提高

根據「國際半導體技術規劃組織(ITRS, International Technology Roadmap for Semiconductor)」的報導，現今測試機(Tester)最大的挑戰及產品功能的需求在於(1)高測試腳數(High Pin-Count)、(2)高頻 (High Frequency)、(3)時序準確性(Timing Accuracy)、(4)邏輯、記憶體和類比的混合信號、(5)高並測數(High Parallelism)及(6)晶圓針測機(Prober)或封裝成品分類機(Handler)等周邊設備的聯結性(Interfacibility)，使測試機(Tester)的設計及應用技術遭到極大挑戰，相對地使測試設備的成本及測試生產投資的支出皆大為增加。

#### (2)測試工程整合技術之提昇

結合邏輯和記憶體的內嵌式(Embedded)積體電路和進一步整合邏輯、記憶體及類比三種電路的單晶粒系統(SoC, System-on-Chip)積體電路，顯示積體電路的複雜度正快速提高。

#### (3)專業分工與委外加工

由於購買半導體後段製程設備所需的投資龐大，加上其製程的技術與生產管理與前段差異甚大，使半導體大廠紛紛將封裝、測試等後段製程交由專業的封裝、測試廠進行封測業務，以降低生產成本並提昇經濟效益，因此估計委外測試比重可逐年提高。

#### 4、競爭情形

台灣半導體前段製程蓬勃發展，讓後段的封、測產業同樣快速茁壯。但因機台設備昂貴及上下游產業整合，蘊育出特有之集團色彩。從 2002 年開始，聯盟、合併的調整策略在業界掀起風潮，業者斷尾求重生，為 2007 年翻身契機進行佈局和整軍備戰。

目前國內專業的 IC 測試廠商主要有：福雷電子、京元、立衛、台曜、寰邦、力成及泰林等。其中福雷電子與封裝大廠日月光為台積電之策略聯盟；京元與矽品則為聯電之封測聯盟；併入新加坡商聯合科技的聯測則逐漸由記憶體測試轉型為 turnkey service 供應商；台曜及寰邦則以邏輯 IC 及混合訊號 IC 之測試為主；封測廠南茂則於 2002 年整合華鴻及泰林之測試服務成功，並於 2004 及 2005 年分別整合眾晶和華特；此外尚有封裝廠華泰、華東科及超豐亦提供測試服務。

本公司則以提供專業的晶圓測試服務為主，並以領先同業的工程能力、品質系統及 IT 技術面服務的優勢與國內、外半導體大廠建立起長期的合作關係。

#### (三)技術及研發概況

##### 1、最近年度及截至年報刊印日止投入之研發費用

單位：新台幣仟元

項 目 \ 年 度	95 年度	96 年度 3 月 31 日
研發費用	81,530	22,966
營業收入淨額	3,526,527	731,327
佔營收淨額比例	2.31 %	3.14 %

##### 2、開發成功之技術或產品：

年 度	開發成功之技術或產品
94	1、低雜訊類此訊號 IC 晶圓測試針測卡。 2、12 吋記憶體晶圓針測試產。 3、電源管理 IC 測試微調技術。 4、1T-SRAM 良品裸晶測試。 5、16-bit mixed signal microcontroller 測試。
95	1、RFID 測試。 2、顯示卡晶片測試。 3、雷射應用於類比 IC 特性微調技術。 4、結合晶圓廠 WAT 資料之 outlier 技術。 5、12 吋記憶體晶圓針測量產。

#### (四)長、短期業務發展計畫

行銷策略依短、中、長期概述如下：

- 1、以晶圓測試 (Wafer Sort)之核心業務，切入市場。
- 2、初期集中力量，建立工程團隊，開發資訊技術與系統進入記憶體晶圓測試市場服務客戶，並建立品質口碑，成為記憶體測試市場之領導者。
- 3、在建立記憶體晶圓測試領導地位後，於 90 年下半年積極切入另一主要市場 - 邏輯及混合訊號晶圓測試，93 年又進入液晶顯示器驅動 IC 晶圓測試市場。
- 4、中期策略為建立與台灣晶圓代工龍頭廠商及國際 IDM 大廠之密切夥伴關係，成為其在亞太晶圓測試之 Hub。而在密切夥伴關係穩固後，展開另一波針對國內外世界級設計公司晶圓測試的服務與合作。此一階段會以完善之資訊系統聯合策略合作之封裝及成品測試廠商，提供虛擬後段之整體服務體系。
- 5、在長期策略上，秉持集中資源以形成局部優勢之策略，除積極擴充十二吋晶圓測試生產線外(如建立新加坡十二吋晶圓測試據點)，並有秩序的逐步切入相鄰之區隔市場(如液晶顯示器驅動 IC 及成品測試等)建立領導地位，並成為客戶在晶圓測試之優先選擇。

## 二、市場及產銷概況

### (一)市場分析

#### 1、公司主要商品(服務)之銷售(提供)地區

單位：新台幣仟元

年 度	93 年	94 年	95 年
銷售地區			
內 銷	1,213,682	1,153,446	1,221,410
外 銷	904,869	1,339,919	2,305,117
合 計	2,118,551	2,493,365	3,526,527

#### 2、市場占有率

由於本公司於民國 88 年 10 月才創立，進入 IC 測試市場時間尚短，故市場佔有率仍低。以工研院經資中心及 TSIA 的統計資料，2006 年台灣測試業產值新台幣 924 億元，本公司 2006 年度營收為新台幣 35.3 億元，市場占有率 3.82%，但若就本公司專精之晶圓測試部分而言，應可名列台灣前三大。

### 3、市場未來之供需狀況與成長性

全球封測代工產值未來幾年受惠於國際 IDM 大廠持續委外封測業務的利多，12 吋晶圓代工產能逐年以跳躍式的規模成長，及技術向微縮的先進製程演進，仍將保有成長的態勢，甚至成長率優於晶圓代工產業。

由於封測產業持續往高階的封測服務邁進，IDM 廠持續委外測試，再加以台灣半導體產業群聚效應，12 吋晶圓產能的大量開出，再加上台灣封測廠商的經營策略朝向更高附加價值的先進封測服務，如晶圓級封裝及測試、SoC 測試等，故多數研究機構認為封測產業的能見度將持續至 2008 年，甚至成長率優於晶圓代工業。而台灣地區因承接其他地區的委外訂單及地區性消費需求的帶動下，將享有更高的成長率。預計台灣地區半導體銷售成長及晶圓廠產能的開出將直接帶來積體電路的測試需求，相對於需求之高成長，預期在供給方面因擴產謹慎，使得台灣測試業成長率較晶圓代工廠高，故多數研究機構認為在 2008 年以前台灣測試產業將保有相當大的成長空間。

### 4、競爭利基

卓越的工程開發及程式設計能力以及優良的 IT 系統能力，向為本公司的主要競爭利器。以本身的技術能力及設備廠商的全力支援，本公司可在較短的時間內，以較有競爭力的成本，提供客戶高品質的測試服務。

### 5、發展遠景之有利、不利因素與因應對策

#### (1)有利因素：

- a、基於國內上游晶圓廠的持續擴充及國際整合元件製造(IDM) 大廠逐漸釋出產能委由台灣代工，其所連帶產生的封裝及測試需求增加。
- b、基於上游 IC 設計、製造的激烈競爭，以往 In-House 的測試業務在成本及經營的考量之下，已逐步委外由專業的測試廠承包。
- c、本公司技術團隊來自美國 IC 大廠或台灣的 IDM 大廠，在開發測試程式的速度上、IC 測試設備的採購上及與國外客戶溝通之有效性上均較同業有較高的優勢。
- d、本公司位於新竹地區擁有地利之便，可就近服務新竹科學園區的相關 IC 廠商。

#### (2)不利因素：

國內產業之水平整合及國際級私募基金之介入將造成封測產業鏈之根本變化。

(3)因應對策：

- a、引進先進的測試設備，並搭配本公司卓越的研發能力，提高機器設備的使用率與提昇附加價值，與上游 IC 製造業達成策略聯盟。本公司已取得專業 IC 代工廠的認證，並已正式量產。未來，本公司將陸續爭取國內外知名晶圓廠之認證，以確保本公司的競爭優勢。
- b、與 IC 設計公司進行密切的配合。在 IC 設計公司設計 IC 的階段，同時協助客戶開發 IC 測試程式，以便在未來 IC 量產時，已先建立測試同業的進入障礙。
- c、為因應客戶之需求，積極擴充 12 吋晶圓測試機器設備。
- d、在產業鏈中之其它關鍵公司，尋求與它們建立策略聯盟之機會。

(二)主要產品之重要用途及產製過程

1、主要產品之重要用途

本公司之主要營業項目為積體電路之測試，係屬於半導體製造流程中的下游，為其專業分工中不可缺少的產製流程，本公司係提供晶圓測試服務及成品測試服務，協助客戶的產品得以運用於電腦、通訊、消費性電子產品及一般性工業產品等各項商品市場。

晶圓針測服務	晶圓針測服務是在 IC 尚未封裝前以探針作摘要性的功能測試，以淘汰不良品，減少不必要的封裝及成品測試成本投入。
成品測試服務	成品測試則係在 IC 封裝後，用於確認 IC 成品之功能速度、容忍度、電力消耗、電力放射及熱力發散等屬性是否正常。

## 2、主要產品之產製過程

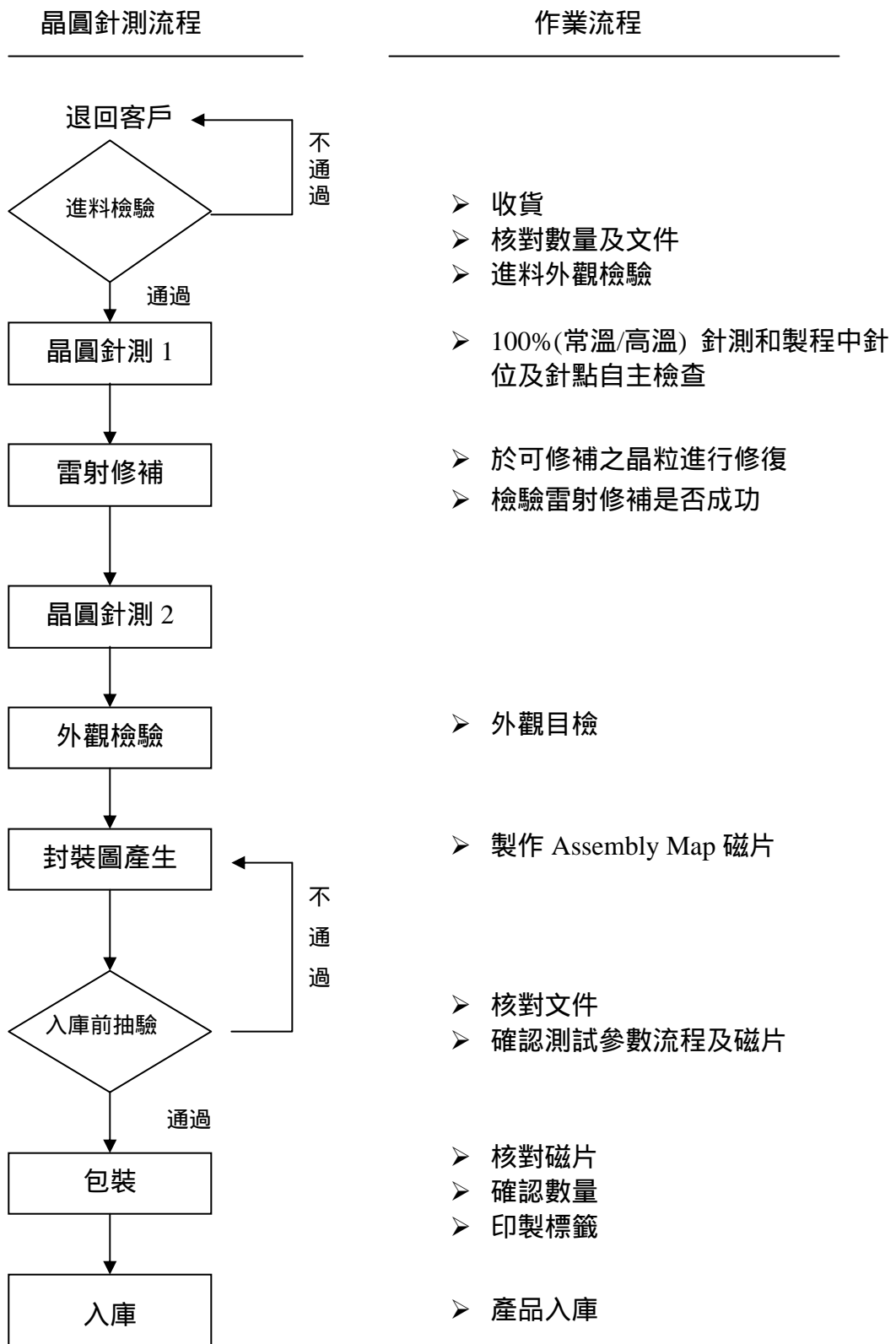

### (三)主要原料之供應狀況

本公司係屬 IC 產業之技術服務業(專業測試廠)，故無主要原料。

(四)最近二年度任一年度占進(銷)貨總額百分之十以上之客戶名稱、金額及比例並說明其增減變動原因。

1、最近二年度主要供應商

本公司為 IC 測試服務業，故無進貨供應商。

2、最近二年度主要銷貨客戶

單位：新台幣仟元

年度	94 年度				95 年度			
	項目	名稱	金額	占全年度銷貨淨額比率(%)	與發行人之關係	名稱	金額	占全年度銷貨淨額比率(%)
1	A 公司	1,119,916	45 %	無	A 公司	1,797,438	51 %	無
2	D 公司	387,126	15 %	董事	D 公司	392,576	11 %	董事

變動說明：

**A 公司：**

A 公司為一家國際知名之半導體公司，本公司自 89 年度開始與 A 公司往來，測試產品包含成品測試及先進製程晶圓測試，經過長久之合作，測試品質已深獲肯定，本公司並於 93 年榮獲該公司 2003 年全球 Supplier Excellence Award。由於本公司測試品質及服務深獲該公司的肯定，因而成為該公司在亞太地區的主要晶圓測試中心，該公司在各地的晶圓皆送至本公司做晶圓測試，之後再安排配送至其全球各地之工廠或代工廠加工，故本公司對 A 公司之銷售金額逐年提高，94 年度及 95 年度均名列本公司第一大銷售客戶。

**D 公司：**

D 公司主要從事超高速記憶體 IC 之研發，隨著其本身營收逐年成長，本公司對其之銷售數量及銷售金額亦呈上升趨勢。

(五)最近二年度生產量值表

單位：新台幣仟元，千顆/千片

年度	生產量值	94 年度		95 年度	
		產量	產值	產量	產值
主要商品					
晶圓測試		746	1,362,404	1,238	1,915,705
成品測試		58,783	110,068	92,456	123,712
合計		-	1,472,472	-	2,039,417

(六)最近二年度銷售量值表

單位：新台幣仟元，千顆/千片

年度	94 年度				95 年度			
	內銷		外銷		內銷		外銷	
	量	值	量	值	量	值	量	值
產品								
晶圓測試	346	949,441	400	1,227,574	414	1,016,031	824	2,300,342
成品測試	57,082	127,438	1,701	5,403	92,249	169,950	207	564
其他	-	76,567	-	106,942	-	35,429	-	4,211
合計	-	1,153,446	-	1,339,919	-	1,221,410	-	2,305,117

說明：95 年度因測試技術獲客戶肯定及因應高階晶圓測試業務需求增加，積極購置機器設備，擴充產能，故本期銷售值較前期成長。

三、從業員工最近二年度及截至年報刊印日止從業員工人數、平均服務年資、平均年齡及學歷分布比率。

年 度		94 年度	95 年度	96 年度 3 月 31 日
員工人數	技術人員	230 人	347 人	339 人
	管理人員	67 人	76 人	78 人
	直接人員	289 人	404 人	369 人
	合 計	586 人	827 人	786 人
平 均 年 歲		30.0 歲	30.6 歲	30.9 歲
平均服務年資		1.89 年	2.45 年	2.67 年
學歷分布比率 (%)	博 士	0.51 %	0.37 %	0.38 %
	碩 士	6.49 %	6.08 %	5.85 %
	大 專	58.87 %	62.41 %	63.37 %
	高 中	32.08 %	29.53 %	28.75 %
	高中以下	2.05 %	1.61 %	1.65 %

#### 四、環保支出資訊

(一)最近年度及截至年報刊印日止因環境污染所受之損失及處分之總額及未來因應對策：

- 1、本公司最近年度及截至年報刊印日止並未有任何因污染環境所受之損失及處分情形。
- 2、未來因應對策：本公司對環保及工安非常重視，於建廠規劃時即已審慎規劃污染防治設施及處理方式，且經新竹縣環保局及新竹工業區審核皆符合相關規定，另取得工業區之廢水納管及廢棄物清運之許可證明。本公司並設有環安部門負責監督、管理相關環保及工安業務，其專責人員皆具相關合格證照。另本公司已於民國 93 年 8 月取得 ISO14001 環境管理系統認證，期望以符合法規及持續改善的精神，來達到污染預防、風險控管之工作，以降低可能對環境之衝擊。

(二)因應歐盟環保指令(RoHS)應揭露相關資訊：不適用，因本公司係屬 IC 產業之技術服務業(專業測試廠)，並無生產自有產品，故不受歐盟有害物質限用指令之影響；另包裝材料皆符合 RoHS 之規定。

#### 五、勞資關係

(一)公司各項員工福利措施、進修、訓練、退休制度與其實施情形，以及勞資間之協議與各項員工權益維護措施情形。

1、福利措施及實施狀況：

- (1)福利補助：生育補助、婚喪喜慶補助、各項節慶及生日禮金，照顧員工之生活。
- (2)教育獎助：舉辦員工教育訓練、派遣員工參加廠外在職訓練，提升員工的能力成長及自我成就。
- (3)文康活動：舉辦員工旅遊、社團與體育康樂活動及員工同樂摸彩活動，以調劑員工生活。

2、進修措施及實施狀況：配合員工在職進修，彈性調整工作時間。



3、訓練措施及實施狀況：舉辦員工教育訓練、派遣員工參加廠外在職訓練，提升員工的能力成長及自我成就。

4、退休制度及實施狀況：本公司依勞動基準法之規定訂有「退休辦法」，並設立「勞工退休準備金監督委員會」。公司依法按月提撥退休準備金專戶儲存於中央信託局。

5、勞資間之協議情形

本公司是一個開放式的管理環境，管理階層與員工間隨時有各種形式的討論與溝通，任何問題都可以即時以互動溝通方式達到一致的共識，並關心同仁間的互動與溝通，讓員工和公司之間能夠透過彼此的溝通與了解，達到共同成長與茁壯的目的，本公司建構一個具有挑戰性且富有學習機會的工作環境，勞資之間關係和諧，因此自本公司自成立以來並未發生勞資糾紛。

6、各項員工權益維護措施情形：依勞動基準法規定辦理。

(二)最近二年度迄年報刊印日止，公司因勞資糾紛所遭受之損失(包括賠償)暨目前及未來可能發生之估計金額與因應措施：無。

## 六、重要契約

契約性質	當事人	契約起訖日期		主要內容	限制條款
		起日	止日		
承攬契約	旺宏電子(股)公司	89.09.01	至合約更改或提出終止合約之需求	積體電路加工測試承攬契約	對第三者業務之保密
測試合約	Texas Instruments	90.09.01	96.09.01	Test Service Agreement	對第三者業務之保密
承攬契約	台灣積體電路製造(股)公司	96.01.01	96.12.31	積體電路電性測試承攬契約	對第三者業務之保密
測試契約	碩邦科技(股)公司	96.01.01	96.12.31	委託測試契約書	對第三者業務之保密
長期借款契約	兆豐國際商業銀行	89.10.16	96.10.15	機器設備擔保借款	無
長期借款契約	兆豐國際商業銀行	90.11.20	98.03.27	機器設備、土地、廠房擔保借款	無
長期借款契約	土地銀行	91.10.31	96.10.15	機器設備質押借款	無
長期借款契約	農民銀行	92.01.29	97.01.29	機器設備質押借款	無
長期借款契約	兆豐國際商業銀行、中國農民銀行、土地銀行、華南銀行、新竹國際商銀等銀行團	95.04.04	101.04.03	聯合授信契約	無

## 陸、財務概況

### 一、最近五年度簡明資產負債表及損益表

#### (一)簡明資產負債表

單位：新台幣仟元

項 目		最近五年度財務資料(註 1)					當年度截至 96年3月31 日財務資料 (註 2)
		91年	92年	93年	94年	95年	
流動資產		489,993	987,173	1,453,856	2,005,527	2,127,383	2,181,122
基金及投資		59,883	61,790	29,024	40,780	345,057	496,877
固定資產		2,848,171	3,184,321	3,888,528	4,807,220	5,636,739	5,349,059
無形資產		4,289	775	475	175	-	-
其他資產		155,185	163,769	131,813	186,958	102,399	130,786
資產總額		3,557,521	4,397,828	5,503,696	7,040,660	8,211,578	8,157,844
流動 負債	分配前	284,646	569,600	644,586	1,135,319	974,547	880,060
	分配後	284,646	576,234	842,719	1,456,501	(尚未分配)	(尚未分配)
長期負債		1,525,535	1,466,000	1,066,500	1,374,700	1,441,000	1,299,100
其他負債		4,043	7,133	13,399	16,354	13,714	15,518
負債 總額	分配前	1,814,224	2,042,733	1,724,485	2,526,373	2,429,261	2,194,678
	分配後	1,814,224	2,049,367	1,922,618	2,847,555	(尚未分配)	(尚未分配)
股本		2,036,340	2,286,340	2,847,992	3,249,561	3,768,482	3,801,998
資本公積		-	-	263,333	323,174	615,328	639,992
保留 盈餘	分配前	(175,689)	184,307	791,687	1,054,837	1,507,341	1,619,992
	分配後	(175,689)	19,285	252,900	422,143	(尚未分配)	(尚未分配)
金融商品未實現損益		-	-	-	-	-	-
累積換算調整數		14,476	11,220	2,971	13,487	17,848	28,026
未認列為退休金成本 之淨損失		-	-	-	-	-	-
股東權 益總額	分配前	1,743,297	2,355,095	3,779,211	4,514,287	5,782,317	5,963,166
	分配後	1,743,297	2,348,461	3,581,078	4,193,105	(尚未分配)	(尚未分配)

註 1：91 年至 95 年各年度財務資料均經會計師查核簽證。

註 2：96 年 3 月 31 日之財務資料經會計師核閱。

## (二)簡明損益表

單位：新台幣仟元

項 目 \ 年 度	最近五年度財務資料(註 1)					當年度截至 96年3月31 日財務資料 (註 2)
	91年	92年	93年	94年	95年	
營業收入	700,063	1,309,906	2,118,551	2,493,365	3,526,527	731,347
營業毛利	74,545	433,898	960,424	1,020,893	1,487,110	178,636
營業損益	(7,012)	330,791	841,269	893,218	1,305,025	132,458
營業外收入及利益	51,105	56,826	51,588	51,414	49,694	11,444
營業外費用及損失	99,353	108,606	127,199	79,329	101,575	34,227
繼續營業部門稅前 損益	(55,260)	279,011	765,658	865,303	1,253,144	109,675
繼續營業部門損益	6,191	360,045	772,402	801,937	1,089,850	112,491
停業部門損益	-	-	-	-	-	-
非常損益	-	-	-	-	-	-
會計原則變動之累 積影響數	-	-	-	-	(4,562)	-
本期損益	6,191	360,045	772,402	801,937	1,085,288	112,491
每股盈餘(元)	0.03	1.37	2.45	2.40	3.05	0.31

註 1：91 至 95 年各年度財務資料均經會計師查核簽證。

註 2：96 年 3 月 31 日之財務資料經會計師核閱。

## (三)最近五年度簽證會計師姓名及其查核意見

年 度	簽證會計師姓名	查核意見
91 年度	資誠會計師事務所 王偉臣、溫芳郁會計師	修正式無保留意見
92 年度	資誠會計師事務所 王偉臣、劉銀妃會計師	修正式無保留意見
93 年度	資誠會計師事務所 劉銀妃、王偉臣會計師	無保留意見
94 年度	資誠會計師事務所 劉銀妃、王偉臣會計師	無保留意見
95 年度	資誠會計師事務所 劉銀妃、林玉寬會計師	無保留意見

二、最近五年度財務分析：

分析項目		最近五年度財務分析(註 1)					當年度截至 96 年 3 月 31 日之財務資料 (註 2)	
		91 年	92 年	93 年	94 年	95 年		
財務結構 (%)	負債占資產比率	51.00	46.45	31.33	35.88	29.58	26.90	
	長期資金占固定資產比率	114.77	120.00	124.62	122.50	128.15	135.77	
償債能力 (%)	流動比率	172.14	173.31	225.55	176.65	218.29	247.84	
	速動比率	164.54	167.81	214.65	166.50	206.45	240.05	
	利息保障倍數	0.34	3.90	10.08	14.30	19.19	7.50	
經營能力	應收款項週轉率(次)	5.36	5.04	5.71	4.74	5.36	4.56	
	應收款項收現日數	68	72	64	77	68	80	
	存貨週轉率(次)	-	-	-	-	-	-	
	平均銷貨日數	-	-	-	-	-	-	
	固定資產週轉率(次)	0.26	0.43	0.60	0.57	0.68	0.53	
獲利能力	總資產週轉率(次)	0.21	0.33	0.43	0.40	0.46	0.36	
	資產報酬率(%)	2.67	11.44	17.28	13.74	14.99	6.34	
	股東權益報酬率(%)	0.34	17.57	25.18	19.34	21.08	1.92	
	占實收資本比率(%)	營業利益	(0.34)	14.47	29.54	27.49	34.63	3.48
		稅前純益	(2.71)	12.20	26.88	26.63	33.25	2.88
純益率(%)	0.88	27.49	36.46	32.16	30.77	15.38		
現金流量	每股盈餘(元)	0.03	1.37	2.45	2.40	3.05	0.31	
	現金流量比率(%)	37.37	103.00	210.54	128.63	228.79	40.75	
	現金流量允當比率(%)	6.15	18.23	56.91	68.07	80.77	82.05	
槓桿度	現金再投資比率(%)	2.77	12.31	21.28	16.16	18.82	3.33	
	營運槓桿度	-	3.05	2.00	2.15	2.16	4.27	
	財務槓桿度	-	1.40	1.11	1.08	1.05	1.15	

請說明最近二年度各項財務比率變動原因。(若增減變動未達 20% 者可免分析)

- 1、流動比率及速動比率：由於本期營業規模持續成長，故流動資產項目之現金及應收帳款大幅增加，致流動比率及速動比率較前期上揚。
- 2、利息保障倍數：本期營收持續成長，稅前純益較前期增加，故利息保障倍數增加。
- 3、營業利益及稅前純益佔實收資本比率：本期因營運狀況良好，營業利益及稅前純益均較前期成長，致營業利益及稅前純益佔實收資本比率均較前期上升。
- 4、現金流量比率：本期因營運狀況變佳，使營業活動淨現金流量增加，致使現金流量比率上升。

註 1：91 年至 95 年各年度財務資料均經會計師查核簽證。

註 2：96 年 3 月 31 日之財務資料經會計師核閱。

1、財務結構

(1)負債占資產比率 = 負債總額 / 資產總額。

(2)長期資金占固定資產比率 = ( 股東權益淨額 + 長期負債 ) / 固定資產淨額。

## 2、償債能力

- (1)流動比率 = 流動資產 / 流動負債。
- (2)速動比率 = ( 流動資產 - 存貨 - 預付費用 ) / 流動負債。
- (3)利息保障倍數 = 所得稅及利息費用前純益 / 本期利息支出。

## 3、經營能力

- (1)應收款項(包括應收帳款與因營業而產生之應收票據)週轉率 = 銷貨淨額 / 各期平均應收款項(包括應收帳款與因營業而產生之應收票據)餘額。
- (2)平均收現日數 = 365 / 應收款項週轉率。
- (3)存貨週轉率 = 銷貨成本 / 平均存貨額。
- (4)應付款項(包括應付帳款與因營業而產生之應付票據)週轉率 = 銷貨成本 / 各期平均應付款項(包括應付帳款與因營業而產生之應付票據)餘額。
- (5)平均銷貨日數 = 365 / 存貨週轉率。
- (6)固定資產週轉率 = 銷貨淨額 / 固定資產淨額。
- (7)總資產週轉率 = 銷貨淨額 / 資產總額。

## 4、獲利能力

- (1)資產報酬率 = [ 稅後損益 + 利息費用 × ( 1 - 稅率 ) ] / 平均資產總額。
- (2)股東權益報酬率 = 稅後損益 / 平均股東權益淨額。
- (3)純益率 = 稅後損益 / 銷貨淨額。
- (4)每股盈餘 = ( 稅後淨利 - 特別股股利 ) / 加權平均已發行股數。(註 4)

## 5、現金流量

- (1)現金流量比率 = 營業活動淨現金流量 / 流動負債。
- (2)淨現金流量允當比率 = 最近五年度營業活動淨現金流量 / 最近五年度(資本支出 + 存貨增加額 + 現金股利)。
- (3)現金再投資比率 = (營業活動淨現金流量 - 現金股利) / (固定資產毛額 + 長期投資 + 其他資產 + 營運資金)。(註 5)

## 6、槓桿度：

- (1)營運槓桿度 = (營業收入淨額 - 變動營業成本及費用) / 營業利益(註 6)。
- (2)財務槓桿度 = 營業利益 / (營業利益 - 利息費用)。

註 4：上開每股盈餘之計算公式，在衡量時應特別注意下列事項：

- 1、以加權平均普通股股數為準，而非以年底已發行股數為基礎。
- 2、凡有現金增資或庫藏股交易者，應考慮其流通期間，計算加權平均股數。
- 3、凡有盈餘轉增資或資本公積轉增資者，在計算以往年度及半年度之每股盈餘時，應按增資比例追溯調整，無庸考慮該增資之發行期間。
- 4、若特別股為不可轉換之累積特別股，其當年度股利（不論是否發放）應自稅後淨利減除、或增加稅後淨損。特別股若為非累積性質，在有稅後淨利之情況，特別股股利應自稅後淨利減除；如為虧損，則不必調整。

註 5：現金流量分析在衡量時應特別注意下列事項：

- 1、營業活動淨現金流量係指現金流量表中營業活動淨現金流入數。
- 2、資本支出係指每年資本投資之現金流出數。
- 3、存貨增加數僅在期末餘額大於期初餘額時方予計入，若年底存貨減少，則以零計算。
- 4、現金股利包括普通股及特別股之現金股利。
- 5、固定資產毛額係指扣除累計折舊前之固定資產總額。

註 6：發行人應將各項營業成本及營業費用依性質區分為固定及變動，如有涉及估計或主觀判斷，應注意其合理性並維持一致。

### 三、九十五年度財務報告之監察人查核報告

#### 監察人查核報告書

董事會造送本公司九十五年度營業報告書、財務報表及盈餘分派議案等，其中財務報表業經委託資誠會計師事務所查核完竣，並出具查核報告。上述營業報告書、財務報表及盈餘分派議案經本監察人等查核，認為尚無不合，爰依公司法第二百一十九條之規定報告如上，敬請 鑒核。

此 致

本公司九十六年股東常會

欣銓科技股份有限公司

監察人 蔡清和

監察人 王景揚

監察人 張佑玲

監察人 章 晶

中 華 民 國 九 十 六 年 四 月 十 九 日

#### 四、九十五年度財務報表

#### 會計師查核報告

(96)財審報字第 06002317 號

欣銓科技股份有限公司 公鑒：

欣銓科技股份有限公司民國九十五年十二月三十一日及民國九十四年十二月三十一日之資產負債表，暨民國九十五年一月一日至十二月三十一日及民國九十四年一月一日至十二月三十一日之損益表、股東權益變動表及現金流量表，業經本會計師查核竣事。上開財務報表之編製係管理階層之責任，本會計師之責任則為根據查核結果對上開財務報表表示意見。

本會計師係依照「會計師查核簽證財務報表規則」及中華民國一般公認審計準則規劃並執行查核工作，以合理確信財務報表有無重大不實表達。此項查核工作包括以抽查方式獲取財務報表所列金額及所揭露事項之查核證據、評估管理階層編製財務報表所採用之會計原則及所作之重大會計估計，暨評估財務報表整體之表達。本會計師相信此項查核工作可對所表示之意見提供合理之依據。

依本會計師之意見，第一段所述財務報表，在所有重大方面係依照「證券發行人財務報告編製準則」、「商業會計法」、「商業會計處理準則」及中華民國一般公認會計原則編製，足以允當表達欣銓科技股份有限公司民國九十五年十二月三十一日及九十四年十二月三十一日之財務狀況，暨民國九十五年一月一日至十二月三十一日及九十四年一月一日至十二月三十一日之經營成果與現金流量情形。

欣銓科技股份有限公司已編製民國九十五年度及九十四年度之合併財務報表，並經本會計師出具無保留意見查核報告在案，備供參考。

資 誠 會 計 師 事 務 所

會 計 師：

劉銀妃

林玉寬

前財政部證期會 (88)台財證(六)第 95577 號  
核准簽證文號 (81)台財證(六)第 81020 號

民 國 九 十 六 年 二 月 十 六 日

欣銓科技股份有限公司  
資產負債表  
民國95年及94年12月31日

單位：新台幣仟元

資 產	95 年 12 月 31 日		94 年 12 月 31 日			95 年 12 月 31 日		94 年 12 月 31 日	
	金 額	%	金 額	%		金 額	%	金 額	%
<b>流動資產</b>					<b>負債及股東權益</b>				
1100 現金及約當現金(附註四(一))	\$ 726,115	9	\$ 698,014	10	2100 短期借款(附註四(七))	\$ 4,518	-	\$ -	-
1310 公平價值變動列入損益之金融資產－流動	461,264	6	449,343	6	2180 公平價值變動列入損益之金融負債－流動	11,725	-	-	-
1120 應收票據淨額	5,519	-	10,800	-	2120 應付票據	26,710	-	11,813	-
1140 應收帳款淨額(附註四(三))	559,264	7	472,637	7	2160 應付所得稅(附註四(十四))	103,419	1	81,221	1
1150 應收帳款－關係人淨額(附註四(三)及五)	110,547	1	156,270	2	2170 應付費用	280,771	4	296,704	4
1160 其他應收款	22,926	-	6,263	-	2224 應付設備款	90,081	1	343,961	5
1250 預付費用	112,118	1	110,184	2	2228 其他應付款－其他	7,208	-	3,620	-
1260 預付款項	3,356	-	5,080	-	2260 預收款項	115	-	-	-
1286 遞延所得稅資產－流動(附註四(十四))	126,274	2	96,936	1	2270 一年或一營業週期內到期長期負債				
11XX 流動資產合計	<u>2,127,383</u>	<u>26</u>	<u>2,005,527</u>	<u>28</u>	(附註四(八)及五)	450,000	6	398,000	6
<b>基金及投資</b>					21XX 流動負債合計	<u>974,547</u>	<u>12</u>	<u>1,135,319</u>	<u>16</u>
1421 採權益法之長期股權投資(附註四(四))	345,057	4	40,780	1	<b>長期負債</b>				
<b>固定資產(附註四(五)及六)</b>					2410 應付公司債(附註四(七))	252,500	3	706,200	10
<b>成本</b>					2420 長期借款(附註四(八)及五)	1,188,500	15	668,500	10
1501 土地	307,912	4	307,912	4	24XX 長期負債合計	<u>1,441,000</u>	<u>18</u>	<u>1,374,700</u>	<u>20</u>
1511 土地改良物	7,255	-	7,255	-	<b>其他負債</b>				
1521 房屋及建築	563,206	7	444,486	6	2810 應計退休金負債(附註四(九))	13,101	-	15,741	-
1531 機器設備	7,705,815	94	5,591,576	80	2820 存入保證金	613	-	613	-
1551 運輸設備	2,313	-	2,335	-	28XX 其他負債合計	13,714	-	16,354	-
1561 辦公設備	82,333	1	64,856	1	2XXX 負債總計	<u>2,429,261</u>	<u>30</u>	<u>2,526,373</u>	<u>36</u>
1631 租賃改良	146,544	2	90,613	1	<b>股東權益</b>				
1681 其他設備	30,098	-	27,482	1	股本(附註四(十))				
15XY 成本及重估增值	8,845,476	108	6,536,515	93	3110 普通股股本	3,768,482	46	3,249,561	46
15X9 減：累計折舊	( 3,245,391 )	( 39 )	( 2,248,896 )	( 32 )	資本公積(附註四(十一))				
1670 未完工程及預付設備款	36,654	-	519,601	7	3211 普通股溢價	604,231	7	321,737	5
15XX 固定資產淨額	<u>5,636,739</u>	<u>69</u>	<u>4,807,220</u>	<u>68</u>	3220 庫藏股票交易	11,097	-	1,437	-
<b>無形資產</b>					保留盈餘(附註四(十二))				
1780 其他無形資產	-	-	175	-	3310 法定盈餘公積	175,870	2	95,676	1
<b>其他資產</b>					3350 累積盈虧	1,331,561	16	959,161	14
1820 存出保證金	8,477	-	3,039	-	股東權益其他調整項目				
1830 遞延費用	26,700	-	31,188	1	3420 累積換算調整數	17,848	-	13,487	-
1860 遞延所得稅資產－非流動(附註四(十四))	67,222	1	152,731	2	3510 庫藏股票(附註四(十三))	( 126,772 )	( 1 )	( 126,772 )	( 2 )
18XX 其他資產合計	<u>102,399</u>	<u>1</u>	<u>186,958</u>	<u>3</u>	3XXX 股東權益總計	<u>5,782,317</u>	<u>70</u>	<u>4,514,287</u>	<u>64</u>
<b>資產總計</b>	<u>\$ 8,211,578</u>	<u>100</u>	<u>\$ 7,040,660</u>	<u>100</u>	<b>重大承諾及或有事項(附註七)</b>				
					1XXX 負債及股東權益總計	<u>\$ 8,211,578</u>	<u>100</u>	<u>\$ 7,040,660</u>	<u>100</u>

後附財務報表附註為本報表之一部份，請併同參閱。

董事長：盧志遠

經理人：秦曉隆

會計主管：盧廷當





欣銓科技股份有限公司  
股東權益變動表  
民國95年及94年1月1日至12月31日

單位：新台幣仟元

	普通股股本	資本公積		保留盈餘		累積換算調整數	庫藏股票	合計
		普通股溢價	庫藏股票交易	法定盈餘公積	累積盈虧			
94 年 度								
94年1月1日餘額	\$ 2,847,992	\$ 263,333	\$ -	\$ 18,436	\$ 773,251	\$ 2,971	(\$ 126,772)	\$ 3,779,211
93年度盈餘分配：								
提列法定盈餘公積	-	-	-	77,240	( 77,240)	-	-	-
員工紅利轉增資	55,613	-	-	-	( 55,613)	-	-	-
員工現金紅利	-	-	-	-	( 27,806)	-	( 27,806)	-
董監事酬勞	-	-	-	-	( 27,807)	-	( 27,807)	-
股票股利	285,041	-	-	-	( 285,041)	-	-	-
現金股利	-	-	-	-	( 142,520)	-	( 142,520)	-
行使員工認股權	25,519	-	-	-	-	-	-	25,519
可轉換公司債轉換成股本	35,396	58,404	-	-	-	-	-	93,800
子公司取得本公司現金股利調整資本公積	-	-	1,437	-	-	-	-	1,437
本期淨利	-	-	-	-	801,937	-	-	801,937
累積換算調整數	-	-	-	-	-	10,516	-	10,516
94年12月31日餘額	\$ 3,249,561	\$ 321,737	\$ 1,437	\$ 95,676	\$ 959,161	\$ 13,487	(\$ 126,772)	\$ 4,514,287
95 年 度								
95年1月1日餘額	\$ 3,249,561	\$ 321,737	\$ 1,437	\$ 95,676	\$ 959,161	\$ 13,487	(\$ 126,772)	\$ 4,514,287
94年度盈餘分配：								
提列法定盈餘公積	-	-	-	80,194	( 80,194)	-	-	-
提列員工紅利	-	-	-	-	( 42,455)	-	( 42,455)	-
員工紅利轉增資	44,154	-	-	-	( 44,154)	-	-	-
提列董監事酬勞	-	-	-	-	( 21,652)	-	( 21,652)	-
股票股利	267,358	-	-	-	( 267,358)	-	-	-
現金股利	-	-	-	-	( 257,075)	-	( 257,075)	-
本期淨利	-	-	-	-	1,085,288	-	-	1,085,288
可轉換公司債轉換成股本	171,206	282,494	-	-	-	-	-	453,700
行使員工認股權	36,203	-	-	-	-	-	-	36,203
子公司取得本公司現金股利調整資本公積	-	-	9,660	-	-	-	-	9,660
累積換算調整數淨變動數	-	-	-	-	-	4,361	-	4,361
95年12月31日餘額	\$ 3,768,482	\$ 604,231	\$ 11,097	\$ 175,870	\$ 1,331,561	\$ 17,848	(\$ 126,772)	\$ 5,782,317

後附財務報表附註為本報表之一部份，請併同參閱。

董事長：盧志遠

經理人：秦曉隆

會計主管：盧廷當

欣銓科技股份有限公司  
現金流量表  
民國 95 年及 94 年 1 月 1 日至 12 月 31 日

單位：新台幣仟元

	95 年 度	94 年 度
<b>營業活動之現金流量</b>		
本期淨利	\$ 1,085,288	\$ 801,937
調整項目		
折舊費用	1,083,872	731,876
各項攤提	17,881	21,048
依權益法認列之長期股權投資損失	25,421	197
處分固定資產利益	( 8,527)	( 1,303)
處分投資利益	-	( 3,485)
金融資產評價利益	( 6,336)	-
金融負債評價利益	( 2,864)	-
會計原則變動累積影響數	8,326	-
資產及負債科目之變動		
應收票據	5,281	( 1,656)
應收帳款	( 40,904)	( 226,506)
其他應收款	( 16,663)	2,705
預付費用及款項	( 210)	( 40,535)
遞延所得稅資產	56,171	( 17,325)
應付票據	14,897	11,813
應付所得稅	22,198	49,620
應付費用	( 15,254)	130,208
其他應付款	3,587	( 1,230)
預收款項	115	-
應計退休金負債	( 2,640)	2,955
營業活動之淨現金流入	<u>2,229,639</u>	<u>1,460,319</u>

(續次頁)

欣銓科技股份有限公司  
現金流量表  
民國 95 年及 94 年 1 月 1 日至 12 月 31 日

單位：新台幣仟元

	95 年 度	94 年 度
<b>投資活動之現金流量</b>		
質押定期存款減少	\$ -	\$ 400
公平價值變動列入損益之金融資產	-	22,391
長期股權投資增加	( 315,677)	-
購置固定資產	( 2,185,222)	( 1,364,567)
出售固定資產價款	26,478	12,671
存出保證金增加	( 5,438)	( 200)
遞延費用增加	( 13,218)	( 13,225)
投資活動之淨現金流出	( 2,493,077)	( 1,342,530)
<b>融資活動之現金流量</b>		
短期借款增加	4,518	-
發行應付公司債	-	800,000
長期借款本期舉借數	970,000	-
長期借款本期償還數	( 398,000)	( 399,500)
發放董監事酬勞	( 21,652)	( 27,807)
發放現金股利	( 257,075)	( 142,520)
發放員工現金紅利	( 42,455)	( 27,806)
行使員工認股權	36,203	25,519
融資活動之淨現金流入	291,539	227,886
本期現金及約當現金增加	28,101	345,675
期初現金及約當現金餘額	698,014	352,339
期末現金及約當現金餘額	\$ 726,115	\$ 698,014
<b>現金流量資訊之補充揭露</b>		
本期支付利息(不含利息資本化)	\$ 68,821	\$ 65,043
本期支付所得稅	\$ 81,160	\$ 31,840
<b>僅有部分現金支付之投資活動</b>		
固定資產活動	\$ 1,931,342	\$ 1,666,389
加：期初未付款	343,961	42,139
減：期末未付款	( 90,081)	( 343,961)
支付現金數	\$ 2,185,222	\$ 1,364,567
<b>不影響現金流量之融資活動</b>		
轉換公司債轉換成股本	\$ 453,700	\$ 93,800

後附財務報表附註為本報表之一部份，請併同參閱。

董事長：盧志遠

經理人：秦曉隆

會計主管：盧廷當

欣銓科技股份有限公司

財務報表附註

民國 95 年及 94 年 12 月 31 日

單位：新台幣仟元  
(除特別註明者外)

一、公司沿革

欣銓科技股份有限公司設立於民國 88 年 10 月 11 日，主要營業項目為製造、批發、零售電子零組件、資訊軟體服務及積體電路之測試，截至民國 95 年 12 月 31 日止，本公司員工人數為 827 人。

二、重要會計政策之彙總說明

本財務報表係依照證券發行人財務報告編製準則、商業會計法、商業會計處理準則及中華民國一般公認會計原則編製。重要會計政策彙總說明如下：

(一)外幣交易

1. 本公司之會計記錄係以新台幣為記帳單位，外幣交易事項係按交易當日之匯率折算成新台幣入帳，其與實際收付時之兌換差異，列為當年度損益。
2. 期末就外幣貨幣性資產或負債餘額，按資產負債表日之匯率評價調整，因調整而產生之兌換差額列為當年度損益。
3. 期末就外幣非貨幣性資產或負債餘額，屬依公平價值衡量且變動列入損益者，按資產負債表日之匯率評價調整，因調整而產生之兌換差額列為當年度損益。

## (二) 資產負債區分流動及非流動之分類標準

1. 資產符合下列條件之一者，列為流動資產；資產不屬於流動資產者為非流動資產：
  - (1) 因營業所產生之資產，預期將於正常營業週期中變現、消耗或意圖出售者。
  - (2) 主要為交易目的而持有者。
  - (3) 預期於資產負債表日後十二個月內將變現者。
  - (4) 現金或約當現金，但於資產負債表日後逾十二個月用以交換、清償負債或受有其他限制者除外。
2. 負債符合下列條件之一者，列為流動負債；負債不屬於流動負債者為非流動負債：
  - (1) 因營業而發生之債務，預期將於正常營業週期中清償者。
  - (2) 主要為交易目的而發生者。
  - (3) 須於資產負債表日後十二個月內清償者。
  - (4) 不能無條件延期至資產負債表日後逾十二個月清償之負債。

## (三) 公平價值變動列入損益之金融資產及負債

1. 屬權益性質者係採交易日會計；屬債務性質、受益憑證及衍生性商品者係採交割日會計，於原始認列時，將金融商品以公平價值衡量。
2. 公平價值變動列入損益之金融資產與負債係以公平價值評價且其價值變動列為當期損益。上市/上櫃股票、封閉型基金及存託憑證係以資產負債表日公開市場之收盤價為公平價值。開放型基金係以資產負債表日該基金淨資產價值為公平價值。
3. 未符合避險會計之衍生性商品，屬選擇權交易者，於交易日以當日之公平價值認列；非屬選擇權交易者，於交易日認列之公平價值為零。
4. 民國 94 年 12 月 31 日(含)以前年度之會計處理詳附註三。

## (四) 應收帳款

係因出售商品或勞務而發生之應收帳款，按設算利率計算其折現值為入帳基礎，惟到期日在一年以內者，其折現值與到期值差異不大，則不依折現值評價。

## (五) 備抵呆帳

備抵呆帳係依據過去實際發生呆帳之經驗，衡量資產負債表日應收票據及帳款等各項債權之帳齡情形及其收回可能性，予以評估提列。

(六) 採權益法之長期股權投資

1. 持有被投資公司有表決權股份比例達 20% 以上或具有重大影響力者，採權益法評價。持有被投資公司有表決權股份比例超過 50% 或具有控制力者，採權益法評價並於半年度及年度編製合併報表。
2. 海外投資按權益法評價時，被投資公司財務報表轉換所產生之「累積換算調整數」作為本公司股東權益之調整項目。

(七) 固定資產

1. 固定資產以取得成本為入帳基礎，並將購建期間之有關利息資本化。
2. 折舊按估計經濟耐用年限加計一年殘值採平均法提列。主要固定資產耐用年數，除房屋及建築為 24 年至 50 年外，餘為 2 年至 8 年。
3. 凡支出效益及於以後各期之重大改良或大修支出列為資本支出，經常性維護或修理支出則列為當期費用。

(八) 無形資產

以取得成本為入帳基礎，採直線法按五年攤銷。

(九) 遞延費用

以取得成本為入帳基礎，並按其估計效益年數採平均法攤銷，攤提年數如下：

1. 電腦軟體成本：按 5 年採直線法平均攤銷。
2. 其他：按 1~5 年採直線法平均攤銷。

(十) 非金融資產減損

當環境變更或某事件發生而顯示公司所擁有的資產其可回收金額低於其帳面價值時，公司應認列減損損失。可回收金額是指一項資產的淨公平價值或其使用價值，兩者較高者。淨公平價值是指一項資產在公平交易下的情況下可收到的淨處分金額，而使用價值是指將一項資產在未來可使用年限內可產生的預計現金流量予以折現計算。

當以前年度認列資產減損的情況不再存在時，則可在以前年度提列損失金額的範圍內予以迴轉。已認列之商譽減損損失不得迴轉。

(十一) 應付公司債

民國 94 年 12 月 31 日前已發行之應付公司債，其處理如下：

債券持有人行使轉換權利時，按面值法處理，亦即將轉換之公司債及其相關負債科目列為股本及資本公積，不認列轉換損益。

## (十二) 退休金

退休金辦法屬確定給付退休辦法者，係依據精算結果認列淨退休金成本，淨退休金成本包括當期服務成本、利息成本、基金資產之預期報酬及未認列過渡性淨給付義務與退休金損益之攤銷數。未認列過渡性淨給付義務按 15 年攤提。退休金辦法屬確定提撥退休辦法者，則依權責發生基礎將應提撥之退休基金數額認列為當期之退休金成本。

## (十三) 所得稅

1. 所得稅之會計處理採跨期間與同期間之所得稅分攤，以前年度溢、低估之所得稅，列為當年度所得稅費用之調整項目。
2. 因購置設備或技術、研究發展支出、人才培訓支出及股權投資等所產生之所得稅抵減採當期認列法處理。
3. 未分配盈餘依所得稅法加徵百分之十之營利事業所得稅，於股東會決議分配盈餘後列為當期費用。

## (十四) 庫藏股

1. 本公司收回已發行股票時，其屬買回者，將所支付之成本列為股東權益之減項。
2. 本公司處分庫藏股票時，若處分價格高於帳面價值，其差額作為「資本公積 - 庫藏股票交易」之加項；若處分價格低於帳面價值，其差額應沖抵同種類庫藏股票交易所產生之資本公積，如有不足，則沖抵保留盈餘。
3. 庫藏股票之帳面價值係按加權平均法計算。
4. 自民國 91 年 1 月 1 日起，本公司將子公司持有本公司股票視同庫藏股處理，並於損益表揭露子公司持有本公司股票若不視為庫藏股票而作為投資時之擬制性資訊。

## (十五) 收入及成本

收入於獲利過程大部份已完成，且已實現或可實現時認列。相關成本配合收入於發生時承認。費用則依權責發生制於發生時認列為當期費用。

## (十六) 會計估計

本公司於編製財務報表時，業已依照一般公認會計原則之規定，對財務報表所列金額及或有事項，作必要之衡量、評估與揭露，其中包括若干假設及估計之採用，惟該等假設及估計與實際結果可能存有差異。

## (十七) 交割日會計

採用交割日會計時，對於交易日及交割日間公平價值之變動，屬以成本或攤銷後成本衡量者不予認列，屬以公平價值衡量且公平價值變動認列為損益者認列為當期損益，屬備供出售者則認列為業主權益調整項目。



### 三、會計變動之理由及其影響

#### (一)非金融資產減損

本公司自民國 94 年 1 月 1 日起，採用新發布財務會計準則公報第三十五號資產減損之會計處理。此項會計原則變動對本公司並無影響。

#### (二)金融商品

1. 本公司自民國 95 年 1 月 1 日起，採用新發布財務會計準則公報第三十四號及第三十六號有關金融商品之會計處理。民國 94 年 12 月 31 日(含)以前年度財務報表之部分科目業已依據證券發行人財務報告編製準則及財務會計準則公報第三十四號及第三十六公報規定予以重分類。

2. 民國 94 年 12 月 31 日(含)以前年度原帳列科目之會計處理如下：

##### (1)遠匯買賣合約：

避險性質遠期外匯買賣合約，於訂約日以該日之即期匯率衡量入帳。訂約日即期匯率與約定遠期匯率間之差額於合約期間攤銷，資產負債表日未結清之合約則以該日之即期匯率調整，所產生兌換差額列為當期損益。

##### (2)利率交換合約：

非以交易為目的之利率交換合約，於簽訂日因無本金移轉，僅作備忘記錄，於約定結算日及資產負債表日就合約利率與市場實際利率所計得之應收或應付金額，作為避險資產或負債有關之利息收入及利息費用之調整。

##### (3)短期投資：

短期投資係以原始取得成本為入帳基礎，成本之計算採加權平均法，期末並按成本與市價孰低法評價，跌價損失列入當期損益。比較成本與市價時，採總額比較法。

3. 此項會計原則變動使民國 95 年淨利減少 \$ 4,562(已扣除所得稅影響數 \$ 3,764)及每股盈餘減少 0.01 元。

### 四、重要會計科目之說明

#### (一)現金

	95 年 12 月 31 日	94 年 12 月 31 日
庫存現金及零用金	\$ 70	\$ 70
支票存款及活期存款	128,045	166,300
定期存款	598,000	531,644
	<u>\$ 726,115</u>	<u>\$ 698,014</u>

(二) 公平價值變動列入損益之金融資產-流動

	<u>95年12月31日</u>	<u>94年12月31日</u>
交易目的金融資產		
債券基金	\$ 449,343	\$ 449,343
交易目的金融資產評價調整		
債券基金	11,921	-
合計	<u>\$ 461,264</u>	<u>\$ 449,343</u>

1. 本公司於民國95年度認列之淨利益計 \$ 6,336。

2. 有關衍生性金融商品之交易性質及合約資訊請參閱附註十一(一)。

(三) 應收帳款

	<u>95年12月31日</u>	<u>94年12月31日</u>
一般客戶	\$ 559,443	\$ 472,816
減：備抵呆帳	( 179)	( 179)
	559,264	472,637
關係人	110,547	156,270
	<u>\$ 669,811</u>	<u>\$ 628,907</u>

(四) 長期股權投資

1. 長期股權投資明細如下：

	<u>95年12月31日</u>		<u>94年12月31日</u>	
<u>被投資公司</u>	<u>帳列數</u>	<u>持股比例</u>	<u>帳列數</u>	<u>持股比例</u>
採權益法者：				
Valucom Investment, Inc.	\$ 2,165	100%	\$ 839	100%
Valutek, Inc.	134,051	100%	126,601	100%
減：子公司持有本公司股 票視同庫藏股	( 124,775)		( 124,775)	
	<u>9,276</u>		<u>1,826</u>	
盛唐投資有限公司	32,866	100%	40,112	100%
減：子公司持有本公司股 票視同庫藏股	( 1,997)		( 1,997)	
	<u>30,869</u>		<u>38,115</u>	
Ardentec Singapore Pte. Ltd.	302,747	100%	-	-
	<u>\$345,057</u>		<u>\$ 40,780</u>	

2. 民國 95 年及 94 年度採權益法評價之被投資公司除 Valucom Investment, Inc. 因未達會計師查核簽證標準，係依該被投資公司同期間未經會計師查核簽證財務報表認列之投資損失分別為 \$296 及 \$50 外，餘係依同期間經會計師查核簽證之財務報表認列之投資損失分別為 \$ 25,125 及 \$ 147。
3. 民國 95 年度，本公司依據會計研究發展基金會所發佈之 (91) 基秘字第 340 號函規定，將子公司因持有母公司股票而獲配之現金股利收入，視為不對外發放之股利，於本公司帳上沖銷投資損益並調整資本公積-庫藏股交易，民國 95 年及 94 年度調整金額分別為 \$9,660 及 \$1,437。
4. 本公司民國 95 年及 94 年度已編製與第 1 段明細表所列被投資公司之合併財務報表。

#### (五) 固定資產

				95 年 12 月 31 日					
資	產	名	稱	成	本	累 計 折 舊	帳 面 價 值		
土			地	\$	307,912	\$	-	\$	307,912
土	地	改	良		7,255	(	2,903)		4,352
房	屋	建	築		563,206	(	75,250)		487,956
機	器	設	備		7,705,815	(	3,026,094)		4,679,721
運	輸	設	備		2,313	(	506)		1,807
辦	公	設	備		82,333	(	50,789)		31,544
租	賃	改	良		146,544	(	74,273)		72,271
其	他	設	備		30,098	(	15,576)		14,522
未	完	工	程	及	預	付	設	備	款
					36,654		-		36,654
					<u>\$ 8,882,130</u>		<u>(\$ 3,245,391)</u>		<u>\$ 5,636,739</u>

				94 年 12 月 31 日			
資	產	名	稱	成	本	累 計 折 舊	帳 面 價 值
土			地	\$	307,912	\$ -	\$ 307,912
土	地	改	良		7,255	( 2,241)	5,014
房	屋	建	築		444,486	( 52,603)	391,883
機	器	設	備		5,591,576	( 2,086,542)	3,505,034
運	輸	設	備		2,335	( 932)	1,403
辦	公	設	備		64,856	( 40,497)	24,359
租	賃	改	良		90,613	( 55,199)	35,414
其	他	設	備		27,482	( 10,882)	16,600
未	完	工	程	及	預	付	設
					1	519,601	-
					<u>\$ 7,056,116</u>	<u>(\$ 2,248,896)</u>	<u>\$ 4,807,220</u>

民國95年及94年度固定資產利息資本化金額分別為\$1,467及\$830。

(六) 公平價值變動列入損益之金融負債 - 流動

	95年12月31日	94年12月31日
交易目的金融負債		
衍生性金融商品	\$ 678	\$ -
交易目的金融負債評價調整	11,047	-
合計	<u>\$ 11,725</u>	<u>\$ -</u>

1. 本公司於民國95年度認列之淨利益計\$ 2,864。
2. 有關衍生性金融商品之交易性質及合約資訊請參閱附註十一(一)。

(七) 應付公司債

	95 年 12 月 31 日	94 年 12 月 31 日
國內第一次無擔保可轉換公司債	\$ 800,000	\$ 800,000
減：已轉換金額	( 547,500)	( 93,800)
	<u>\$ 252,500</u>	<u>\$ 706,200</u>

本公司於民國 94 年 10 月 21 日發行五年期國內第一次無擔保可轉換公司債，發行總額計 \$ 800,000，按票面金額十足發行，票面利率為 0%。於民國 99 年 10 月 20 日到期一次清償，本公司債持有人得依規定於公司債發行後第三十日起至到期日前十日止，依轉換價格請求轉換為本公司股票。

1. 本公司之贖回權：

本公司於以下(1)、(2)情形得以寄發「債券收回通知書」之日(含)起加計三十日當成債券收回基準日，按債券面額贖回本轉換公司債。

(1) 本轉換公司債發行滿一個月之翌日起至發行期間屆滿前四十日止，若本公司普通股股票在中華民國證券櫃檯買賣中心之收盤價格連續三十個營業日超過當時轉換價格達 50%(含)以上時；本公司得於其後三十個營業日內，以掛號寄發債券持有人一份「債券收回通知書」，且函請櫃買中心公告。

(2) 本轉換公司債發行滿一個月之翌日起至發行期間屆滿前四十日止，本轉換公司債尚未轉換之債券總金額低於發行總額之 10%時。

2. 債券持有人的賣回權：

債券持有人得以本轉換公司債發行滿三年之日(民國 97 年 10 月 21 日)為賣回基準日，要求本公司以債券面額將其所持有之本轉換公司債以現金贖回。

3. 轉換價格之重設：

發行時之轉換價格訂為每股 26.5 元，發行後遇有本公司普通股股份增加時及有低於每股時價之轉換或認股價格再發行具有普通股轉換權或認股權之各種有價證券，或非因辦理現金增資而賦與他人發行普通股認股權時，或遇本公司非因庫藏股註銷之減資致普通股股份減少時，或遇本公司配發普通股現金股利占普通股股本之比率超過 15%時，轉換價格應依本債券發行契約之規定作對等之調整。

轉換價格除依前述反稀釋條款調整外，本公司應以發行後滿六個月之日及民國 96 年至 99 年當年度之無償配股或配息基準日(以日期較晚者為主)為價格重設日，若當年度無辦理無償配股或配息時，則以 7 月 5 日為基準日，按上述轉換價格之訂價模式重新訂定轉換價格(若高於當年度重新訂定前之轉換價格則不予調整)，惟調整後轉換價格不得低於發行時轉換價格之 80%。截至民國 95 年 12 月 31 日止，轉換價格為 24.31 元。

4. 依據(95)基祕字第 078 號規定，於民國 94 年 12 月 31 日(含)以前發行之複合商品，有關嵌入式之衍生性金融商品，本公司選擇不予以分離處理。

#### (八) 長期借款

借 款 性 質	還 款 期 限	95年12月31日	94年12月31日
中長期購置自動化機器 擔保放款	91.10.16 96.10.16 (分期償還)	\$ 76,000	\$ 152,000
中長期購置自動化機器 擔保放款	93.11.20 97.11.20 (分期償還)	177,500	266,500
中長期購置自動化機器 擔保放款	93.04.15~ 97.01.15 (分期償還)	62,500	112,500
中長期購置自動化機器 擔保放款	93.01.15 96.10.15 (分期償還)	50,000	100,000
中長期土地抵押擔保 放款	93.12.24 97.12.24 (分期償還)	120,000	180,000
中長期廠房抵押擔保 放款	94.03.28 98.03.28 (分期償還)	182,500	255,500
長期聯合抵押擔保 放款(註1)	96.10.15 101.4.15 (分期償還)	970,000	-
		1,638,500	1,066,500
減：一年內到期部分		( 450,000)	( 398,000)
		<u>\$ 1,188,500</u>	<u>\$ 668,500</u>
利率區間		<u>2.538%~5.52%</u>	<u>3.387%~5.52%</u>

註1：依據聯合授信合約規定，於本授信案存續期間債務全部清償前，應維持下列之財務比率及限制規定：

- (一) 流動比率：即流動資產除以流動負債，應大於或等於100%。
- (二) 負債比率：即負債總額除以淨值，應小於或等於150%。
- (三) 利息保障倍數：即稅前淨利加折舊加攤銷加利息費用後之總和除以利息費用，應大於或等於2.0。

註2：有關長期借款擔保情形，請參閱附註六。

#### (九) 退休金

1. 本公司依據「勞動基準法」之規定，訂有確定給付之退休辦法，適用於民國94年7月1日實施「勞工退休金條例」前所有正式員工之服務年資，以及於實施「勞工退休金條例」後選擇繼續適用勞動基準法員工之後續服務年資。員工符合退休條件者，退休金之支付係根據服務年資及退休前6個月之平均薪資計算，15年以內(含)的服務年資每滿一年給予兩個基數，超過15年之服務年資每滿一年給予一個基數，惟累積最高以45個基數為限。本公司按月就薪資總額2%提撥退休基金，以勞工退休準備金監督委員會之名義專戶儲存於中央信託局。

本公司依精算報告認列之相關資訊如下：

(1). 有關退休金之精算假設彙總如下：

	95年度	94年度
折現率	3.50%	3.50%
未來薪資水準增加率	3.00%	3.00%
退休基金資產預期投資報酬率	2.50%	2.50%

(2). 退休基金提撥狀況表：

	(衡 量 日) 95 年 12 月 31 日	(衡 量 日) 94 年 12 月 31 日
既得給付義務	\$ -	\$ -
非既得給付義務	( 30,538)	( 23,816)
累積給付義務	( 30,538)	( 23,816)
未來薪資增加之影響數	( 18,661)	( 15,846)
預計給付義務	( 49,199)	( 39,662)
退休基金資產公平價值	24,607	18,194
提撥狀況	( 24,592)	( 21,468)
未認列過渡性淨給付義務	9,725	10,608
未認列退休金利益	1,766	( 4,881)
應計退休金負債	(\$ 13,101)	(\$ 15,741)
既得給付	\$ -	\$ -

(3). 淨退休金成本包括：

	95 年 度	94 年 度
服務成本	\$ 1,500	\$ 5,403
利息成本	1,388	1,200
退休基金資產預期報酬	( 503)	( 397)
未認列過渡性淨給付義務之攤銷	884	884
當期淨退休金成本	\$ 3,269	\$ 7,090

2. 自民國 94 年 7 月 1 日起，本公司依據「勞工退休金條例」，訂有確定提撥之退休辦法，適用於本國籍之員工。本公司就員工選擇適用「勞工退休金條例」所定之勞工退休金制度部分，每月按薪資之 6% 提繳勞工退休金至勞保局員工個人帳戶，員工退休金之支付依員工個人之退休金專戶及累積收益之金額採月退休金或一次退休金方式領取。民國 95 年及 94 年度，本公司依上開退休辦法認列之退休金成本分別為 \$18,285 及 \$6,198。

(十)股本

1. 截至民國 95 年 12 月 31 日止，本公司額定資本額為 \$6,000,000，分為 600,000 仟股，並於資本額內保留 \$ 300,000 供發行員工認股權證，共計 30,000 仟股，實收資本額為 \$3,768,482，每股面額 10 元。
2. 本公司於民國 91 年 5 月 24 日經董事會決議第一次酬勞性員工認股權計劃之認股價格為 10 元，認股權憑證發行後，遇有本公司普通股股份發生變動或發放現金股利時，認股價格應依特定公式調整之，並依特定公式調整加發認股權憑證。發行之認股權憑證之存續期間為七年，員工自被授予認股權憑證屆滿 2 年後，得依員工認股權憑證辦法分年行使認股權利。
3. 本公司於民國 92 年 8 月 22 日經董事會決議第二次酬勞性員工認股權計劃之認股價格為 10 元，認股權憑證發行後，遇有本公司普通股股份發生變動或發放現金股利時，認股價格得依特定公式調整之。發行之認股權憑證之存續期間為五年，員工自被授予認股權憑證屆滿 2 年後，得依員工認股權憑證辦法分年行使認股權利。
4. 民國95年及94年度酬勞性員工認股選擇權計畫之認股選擇權數量及加權平均行使價格之資訊揭露如下表：

	95 年 度		94 年 度	
	數量 (仟股)	加權平均 行使價格	數量 (仟股)	加權平均 行使價格
認股選擇權				
期初流通在外	9,435	\$ 10元	12,763	\$ 10元
本期給與			-	
無償配股增發或 調整認股股數	132		291	
本期行使	( 3,620)	10元	( 2,552)	10元
本期沒收	( 122)		( 1,067)	
期末流通在外	<u>5,825</u>	10元	<u>9,435</u>	10元
期末可行使之 認股選擇權	<u>5,705</u>	10元	<u>4,648</u>	10元
期末已核准尚未發 行之認股選擇權	<u>-</u>		<u>-</u>	

5. 截至民國95年12月31日酬勞性員工認股選擇權計畫流通在外之資訊如下表：

數 量 加權平均 行使價格之範圍	期末流通在外之認股選擇權			期末可行使認股選擇權		
	數 量 加權平均 行使價格	預 期 存 續 期 限	加 權 平 均 行 使 價 格	數 量 加權平均 行使價格	數 量 加權平均 行使價格	數 量 加權平均 行使價格
\$10	5,825	2.28年	10元	5,705	\$ 10元	



### (十一) 資本公積

依公司法規定，資本公積除超過票面金額發行股票所得之溢額及受領贈與之所得於公司無累積虧損時，得每年以其合計數不超過實收資本額百分之十之限額撥充資本外，餘均僅能彌補虧損。公司非於盈餘公積填補資本虧損，仍有不足時，不得以資本公積補充之。

### (十二) 保留盈餘

1. 依本公司章程規定，本公司每年度決算有盈餘時，應先彌補以往年度虧損，依法完納稅捐，並提撥法定盈餘公積百分之十，若有餘額按下列分配之：

- (1) 董事、監察人酬勞金百分之三。
- (2) 員工紅利百分之十二，員工分配股票紅利時，其對象得包括符合一定條件之從屬公司員工，該一定條件由董事會訂定之。
- (3) 其餘之盈餘由董事會視營運需要，擬具分派議案，提請股東會決議後行之。

本公司為業務需要，得經股東會決議提列特別盈餘公積。

本公司產業發展階段屬於成長期，將視目前及未來之投資環境、資金需求、國內外競爭狀況及資本預算等因素，兼顧股東利益與資本適足率，盈餘分配除依前項規定辦理外，當年度股東股利分配，現金股利發放比率不低於百分之五。

2. 本公司民國 95 年度盈餘分配議案，截至民國 96 年 2 月 12 日止，尚未經董事會通過，有關董事會通過擬議及股東會決議盈餘分派情形，請至台灣證券交易所之「公開資訊觀測站」查詢。

3. 本公司民國 94 年度盈餘實際配發員工紅利及董監事酬勞之有關資訊如下：

	94年度股東會及董事會決議實際配發數
(1) 配發情形	
員工現金紅利	\$ 42,455
員工股票紅利	
A. 股數 ( 仟股 )	4,415
B. 金額 ( 仟元 )	\$ 44,154
C. 占當年底流通在外股數之比例	1.42%
董監事酬勞	\$ 21,652
(2) 每股盈餘相關資訊：( 單位：新台幣元 )	
原每股盈餘	\$ 2.62
設算每股盈餘 ( 註 )	\$ 2.26

註：設算每股盈餘= ( 本期淨利-員工紅利-董監酬勞 ) / 當年度加權平均流通在外股數

4. 本公司民國 95 年及 94 年間經股東會議決議發放股票股利分別為每股 0.78 元及每股 1 元，現金股利分別為每股 0.75 元及 0.5 元。

(十三) 庫藏股票

1. 民國95年度庫藏股票數量變動情形如下：

					單位：仟股
<u>持有公司</u>	<u>持有原因</u>	<u>期初股數</u>	<u>本期增減(註)</u>	<u>期末股數</u>	<u>期末金額</u>
盛唐投資 有限公司	投資	222	17	239	\$ 1,997
Valutek, Inc	投資	<u>12,742</u>	<u>987</u>	<u>13,729</u>	<u>124,775</u>
		<u>12,964</u>	<u>1,004</u>	<u>13,968</u>	<u>\$126,772</u>

(註)係股票股利配股數

民國94年度庫藏股票數量變動情形如下：

					單位：仟股
<u>持有公司</u>	<u>持有原因</u>	<u>期初股數</u>	<u>本期增減(註)</u>	<u>期末股數</u>	<u>期末金額</u>
盛唐投資 有限公司	投資	202	20	222	\$ 1,997
Valutek, Inc	投資	<u>11,585</u>	<u>1,157</u>	<u>12,742</u>	<u>124,775</u>
		<u>11,787</u>	<u>1,177</u>	<u>12,964</u>	<u>\$126,772</u>

(註)係股票股利配股數

2. 本公司之轉投資公司-盛唐投資有限公司及Valutek, Inc.於民國95年12月31日持有本公司股票共計13,968仟股，每股平均帳面價值為9.08元。
3. 子公司持有母公司股票視同庫藏股票處理，但享有股東權利。

#### (十四) 所得稅

##### 1. 所得稅(利益)費用及應付所得稅

	95 年 度	94 年 度
稅前淨利依法定稅率計算之所得稅	\$ 269,231	\$ 216,326
永久性差異之所得稅影響數	( 30,024)	145
投資抵減所得稅影響數	( 88,521)	( 168,298)
會計原則變動所得稅影響數	3,764	-
以前年度所得稅高估數	( 61)	( 530)
未分配盈餘加徵10%所得稅	<u>8,905</u>	<u>15,723</u>
所得稅費用(利益)	163,294	63,366
會計原則變動所得稅影響數	( 3,764)	-
加：遞延所得稅資產淨變動數	( 56,172)	17,325
以前年度所得稅高估數	<u>61</u>	<u>530</u>
應付所得稅	<u>\$ 103,419</u>	<u>\$ 81,221</u>

##### 2. 遞延所得稅資產與負債

	95 年 12 月 31 日	94 年 12 月 31 日
遞延所得稅資產-流動	<u>\$ 126,274</u>	<u>\$ 96,936</u>
遞延所得稅資產-非流動	<u>\$ 67,222</u>	<u>\$ 152,731</u>

##### 3. 因暫時性差異及投資抵減及虧損扣抵而產生之各遞延所得稅資產或負債科目餘額如下：

	95 年 12 月 31 日		94 年 12 月 31 日	
	金 額	所 得 稅 影 響 數	金 額	所 得 稅 影 響 數
流動項目：				
暫時性差異	\$12,462	\$ 3,116	(\$ 3,055)	(\$ 764)
投資抵減		<u>123,158</u>		<u>97,700</u>
		<u>\$126,274</u>		<u>\$ 96,936</u>
非流動項目：				
暫時性差異	\$23,989	\$ 5,997	\$63,880	\$ 15,970
投資抵減		<u>61,225</u>		<u>136,761</u>
		<u>\$ 67,222</u>		<u>\$152,731</u>

##### 4. 本公司營利事業所得稅結算申報，經稅捐稽徵機關核定至民國 93 年度。

5. 截至民國95年12月31日本公司依據促進產業升級條例規定，可享有之投資抵減明細如下：

<u>抵減項目</u>	<u>可抵減總額</u>	<u>尚未抵減餘額</u>	<u>最後抵減年度</u>
研究與發展	\$ 6,378	\$ 6,378	96年度
"	8,120	8,120	97年度
		<u>14,498</u>	
機器設備	\$ 77,057	\$ 77,057	96年度
"	118,882	53,104	97年度
"	198,951	28,800	98年度
"	80,599	10,924	99年度
		<u>169,885</u>	
		<u>\$ 184,383</u>	

6. 未分配盈餘(累積虧損)相關資訊：

	<u>95年12月31日</u>	<u>94年12月31日</u>
87年度以後	<u>\$ 1,331,561</u>	<u>\$ 959,161</u>

7. 兩稅合一相關資訊：

	<u>95年12月31日</u>	<u>94年12月31日</u>
可扣抵稅額帳戶餘額	<u>\$ 22,604</u>	<u>\$ 6,339</u>
	<u>95年 (預計)</u>	<u>94年 (實際)</u>
盈餘分配之稅額扣抵比率	<u>9.46%</u>	<u>9.17%</u>

(十五) 普通股每股盈餘

普通股每股盈餘計算明細如下：

	95		年 加權平均流通 在外股數(仟股)	度	
	金額			每股盈餘(元)	
	稅前	稅後		稅前	稅後
基本每股盈餘					
繼續營業部門	\$1,253,144	1,089,850	-	\$3.52	\$3.06
會計原則變動					
累積影響數	( 8,326)	( 4,562)	355,769	( 0.02)	( 0.01)
本期純益	<u>\$1,244,818</u>	<u>\$1,085,288</u>		<u>\$3.50</u>	<u>\$3.05</u>

具稀釋作用之潛  
在普通股之影響

員工認股權			4,682		
可轉換公司債			<u>15,961</u>		
稀釋每股盈餘					
繼續營業部門	\$1,253,144	\$1,089,850		\$3.33	\$2.90
會計原則變動					
累積影響數	( 8,326)	( 4,562)		( 0.02)	( 0.01)
本期純益	<u>\$1,244,818</u>	<u>\$1,085,288</u>	<u>376,412</u>	<u>\$3.31</u>	<u>\$2.89</u>

	94		年 加權平均流通 在外股數(仟股)	度	
	金額			每股盈餘(元)	
	稅前	稅後		稅前	稅後
基本每股盈餘					
本期純益	\$ 865,306	\$ 801,937	334,269	<u>\$2.59</u>	<u>\$2.40</u>

具稀釋作用之潛  
在普通股之影響

員工認股憑證			6,327		
可轉換公司債	-	-	<u>5,485</u>		
稀釋每股盈餘					
屬於普通股股 東之本期純益					
加潛在普通股 之影響	<u>\$ 865,306</u>	<u>\$ 801,937</u>	<u>346,081</u>	<u>\$2.50</u>	<u>\$2.32</u>

1. 民國95年及94年度加權平均流通在外股數業已扣除庫藏股票之加權平均流通在外股數。
2. 民國94年度加權平均流通在外股數，業依94年度以盈餘轉增資比例追溯調整。

(十六) 用人、折舊及攤銷費用

本期發生之用人、折舊及攤銷費用依其功能別彙總如下：

性質別 \ 功能別	95 年 度			合計
	屬於營業成本者	屬於營業費用者	屬營業外費用及損失者	
用人費用				
薪資費用	\$ 335,562	\$ 87,757	\$ -	\$ 423,319
勞健保費用	25,932	5,358	-	31,290
退休金費用	17,235	4,319	-	21,554
其他用人費用	18,572	5,695	-	24,267
折舊費用	1,057,282	18,162	8,428	1,083,872
攤銷費用	14,429	3,452	-	17,881

性質別 \ 功能別	94 年 度			合計
	屬於營業成本者	屬於營業費用者	屬營業外費用及損失者	
用人費用				
薪資費用	\$ 238,471	\$ 62,279	\$ -	\$ 300,750
勞健保費用	16,996	3,476	-	20,472
退休金費用	11,287	2,721	-	14,008
其他用人費用	12,378	3,189	-	15,567
折舊費用	705,101	12,183	14,592	731,876
攤銷費用	19,352	1,696	-	21,048

## 五、關係人交易

### (一) 關係人之名稱及關係

關係人名稱	與本公司之關係
鈺創科技股份有限公司	本公司之董事
旺宏電子股份有限公司	本公司之董事
Valucom Investment, Inc.	本公司採權益法評價之被投資公司
Valutek, Inc.	本公司採權益法評價之被投資公司
盛唐投資有限公司	本公司採權益法評價之被投資公司
Ardentec Singapore Pte. Ltd	本公司採權益法評價之被投資公司
頡達國際股份有限公司(註)	該公司之董事長為本公司董事長二等親以內之親屬
兆豐國際商業銀行股份有限公司 (原交通銀行股份有限公司)	本公司之監察人

註：頡達國際股份有限公司於民國94年6月20日解散

### (二) 與關係人間之重大交易事項

#### 1. 營業收入

	95 年 度		94 年 度	
	金 額	佔本公司 銷貨淨額 百分比	金 額	佔本公司 銷貨淨額 百分比
旺宏電子	\$ 72,820	2%	\$ 215,716	9%
鈺創科技	392,576	11%	387,126	15%
頡達國際	-	-	56	-
	<u>\$ 465,396</u>	<u>13%</u>	<u>\$ 602,898</u>	<u>24%</u>

(1) 對關係人銷貨之售價與一般客戶同。

(2) 對關係人之授信條件為自出貨後約60~75天收款，對一般客戶之授信條件為出貨後約30~90天內收款。

#### 2. 應收帳款

	95 年 12 月 31 日		94 年 12 月 31 日	
	金 額	佔本公司 應收帳款 百分比	金 額	佔本公司 應收帳款 百分比
鈺創科技	\$ 107,697	16%	\$ 140,762	22%
旺宏電子	2,850	0%	15,508	3%
	<u>\$ 110,547</u>	<u>16%</u>	<u>\$ 156,270</u>	<u>25%</u>

#### 3. 其他應收款

民國95年及94年12月31日，本公司對各關係人之其他應收款分別為\$981及\$0。

#### 4. 長期借款

		95 年			度	
		最 高 餘 額	年		利息支	
		發 生 日 期	金 額	期 末 餘 額	利 率	出 總 額
兆豐國際						
商業銀行						
(原交通銀行)	95.8.25	\$ 870,300	\$ 740,300	2.46%~5.52%	\$40,351	
減：一年內						
期之長借			( 307,880)			
			\$ 432,420			

		94 年			度	
		最 高 餘 額	年		利息支	
		發 生 日 期	金 額	期 末 餘 額	利 率	出 總 額
兆豐國際						
商業銀行						
(原交通銀行)	94.01.01	\$ 1,153,500	\$ 854,000	3.387%~5.52%	\$54,061	
減：一年內						
期之長借			( 298,000)			
			\$ 556,000			

#### 5. 其他應付款

	95 年 12 月 31 日		94 年 12 月 31 日	
	金 額	佔本公司 該科目 百分比	金 額	佔本公司 該科目 百分比
Valutek, Inc.	\$ 7,121	99%	\$ -	-

係應付現金股利之款項。

#### 6. 財產交易

##### 出售固定資產

本公司於民國95年出售機器設備予Ardentec Singapore Pte.Ltd.，銷售價格為\$5,862，計產生處份利益為\$906；出售價款部份截至民國95年12月31日止尚未收取。



## 六、質押之資產

<u>資 產 項 目</u>	<u>95年12月31日</u>	<u>94年12月31日</u>	<u>途</u>		
土 地	\$ 307,912	\$ 307,912	長	期	借
房 屋 建 築	487,956	391,883	長	期	借
機 器 設 備	1,697,868	684,415		款	
	<u>\$ 2,493,736</u>	<u>\$ 1,384,210</u>			

## 七、重大承諾事項及或有事項

1. 截至民國 95 年及 94 年 12 月 31 日止，本公司因進口機器設備已開立但尚未使用之信用狀金額分別為\$14,962 及 \$ 258,661。

2. 本公司之營業租賃明細如下：

<u>租賃標的物</u>	<u>出租人</u>	<u>期間</u>	<u>年租金</u>	<u>存出保證金</u>
辦公室	群茂科技股份有 限公司	95.10.16~ 100.10.15	\$ 10,828	\$ 2,707
辦公室	群茂科技股份有 限公司	94.12.16~	13,800	3,450
辦公室	群茂科技股份有 限公司	95.09.15~	2,606	652

## 八、重大之災害損失

無。

## 九、重大之期後事項

無。

## 十、其他

(一) 財務報表之表達

民國 94 年度財務報表之部分科目業予重分類，便與民國 95 年度財務報表比較。

(以下空白)

(二)金融商品之公平價值

金 融 資 產	95年12月31日			94年12月31日		
	帳面價值	公平價值		帳面價值	公平價值	
		公開報價 決定之價值	評價方法 估計之價值		公開報價 決定之價值	評價方法 估計之價值
非衍生性金融商品：						
公平價值與帳面價值 相等之金融資產	\$1,432,849	\$ -	\$1,432,849	\$1,347,023	\$ -	\$1,347,023
公平價值變動列入 損益之金融資產	461,264	461,264	-	449,343	454,929	-
	<u>\$1,894,113</u>	<u>\$ 461,264</u>	<u>\$1,432,849</u>	<u>\$1,796,366</u>	<u>\$ 454,929</u>	<u>\$1,347,023</u>
金 融 負 債						
非衍生性金融商品：						
公平價值與帳面價值 相等之金融負債	\$ 513,320	\$ -	\$ 513,320	\$ 737,500	\$ -	\$ 737,500
應付公司債	252,500	291,890	-	706,200	840,378	-
長期借款	1,638,500	-	1,638,500	1,066,500	-	1,066,500
	<u>\$2,404,320</u>	<u>\$ 291,890</u>	<u>\$2,151,820</u>	<u>\$2,510,200</u>	<u>\$ 840,378</u>	<u>\$1,804,000</u>
衍生性金融商品：						
利率交換	\$ 9,379	\$ -	\$ 9,379	\$ 432	\$ -	\$ 432
遠期外匯合約	\$ 2,346	\$ -	\$ 2,346	\$ -	\$ -	\$ -

本公司估計金融商品公平價值所使用之方法及假設如下：

- 1.短期金融商品：因折現值影響不大，故以其帳面價值估計其公平價值。
- 2.交易目的金融商品：係以投資開放型基金為主，故以資產負債表日該基金淨資產價值為公平價值。
- 3.應付公司債：以市場價值為公平價值。
- 4.長期借款：多採浮動利率，以其帳面價值估計公平價值。
- 5.衍生性金融商品之公平價值：係假設本公司若依約定在報表日終止合終止合約，預計所能取得或必須支付之金額。一般均包括當期末結清合約之未實現損益。

(三)本公司民國 95 年 12 月 31 日具利率變動之公平價值風險之金融負債為 \$741,879；具利率變動之現金流量風險之金融資產為 \$725,768；金融負債為 \$1,163,018。

(四)本公司民國 95 年度非公平價值變動認列損益之金融資產及金融負債，其利息收入總額為 \$7,487 及利息費用總額為 \$57,422。

#### (五)財務風險控制

本公司採用匯率、利率監控及交易對手授信管理等作業，以辨認本公司所有風險，使本公司之管理階層能有效從事控制並衡量市場風險、信用風險、流動性風險及現金流量風險。本公司市場風險管理目標，係適當考慮經濟環境、競爭狀況及市場價值風險之影響下，達到最佳化之風險部位、維持適當流動性部位及集中管理所有市場風險。

為了達成風險管理之目標，本公司之避險活動集中於市場價值風險及現金流量風險。

- 1.利率：本公司運用利率交換等金融商品，規避利率波動所產生之現金流量風險及公平價值風險。
- 2.匯率：本公司運用遠期外匯交易規避外幣資產或負債，以降低匯率波動所產生之公平價值風險。

## (六)重大財務風險資訊

### 1. 市場風險

權益類金融商品投資：本公司帳列「以公平價值變動列入損益之金融資產-流動」科目之權益類金融商品，係以開放型債券基金為主要投資標的，其投資雖具市場價格變動之風險，惟本公司業已定期評估投資績效，故預期將不致產生重大之市場風險。

應付公司債：本公司於國內債券市場發行可轉換公司債，雖該公司債之公平價值具受市場利率及嵌入對轉換權價值波動影響之風險。惟本公司業依風險管理策略，定期評估市場風險，故預期不致發生重大之市場風險。

長期借款：本公司借入之款項多為浮動利率債務，故預期不致發生重大之市場風險。

短期金融商品：均為1年內到期，因此經評估無重大之市場風險。

衍生性金融商品：本公司從事遠期外匯買賣交易之目的即在規避外幣淨資產及淨負債之匯率風險，因是匯率變動產生之損益大致會與被避險項目之損益抵銷，故無重大之市場風險。另本公司從事之利率交換，將依契約價值的變動設定停損點，發生之損失應在可預期之範圍內，故無重大之市場風險。

### 2. 信用風險

權益類金融商品投資：本公司帳列「以公平價值變動列入損益之金融資產-流動」科目之權益類金融商品，係與信用良好之交易相對人往來，本公司亦與多家交易相對人往來交易，以分散交易相對人信用風險，故預期發生信用風險之可能性較低。

應付公司債及長期借款：無信用風險。

短期金融商品：本公司對金融交易對象訂有授信管理作業，本公司之短期金融商品交易對手均為知名廠商及金融機構，擁有良好之信用聲譽，因此經評估並無重大之信用風險。

衍生性金融商品：交易對象皆為信用卓著之金融機構，且本公司亦與多家金融機構往來交易以分散風險，預期不致產生重大信用風險。

### 3. 流動性風險

權益類金融商品投資：本公司帳列「以公平價值變動列入損益之金融資產-流動」科目之權益類金融商品，均具活絡市場，故預期可輕易在市場上以接近公平價值之價格迅速出售該金融資產。

應付公司債及長期借款：本公司之各項資金需求及支用計劃，足以支應營運資金所需，預期不致發生重大之流動性風險。

短期金融商品：均為1年內到期，預期不致發生重大之流動性風險。

衍生性金融商品：從事遠期外匯買賣交易即在規避外幣淨資產及淨負債之匯率風險，因到期時有相對之現金流入或流出，未來之營運資金足以支應，故不預期產生重大流動性及現金流量風險。

### 4. 利率變動之現金流量風險

權益類金融商品投資：本公司投資之權益類金融商品投資均非屬利率型商品，因此不產生利率變動之現金流量風險。

應付公司債：本公司可轉換公司債票面利率為零，因此無利率變動之現金流量風險。

長期借款：本公司借入之款項，係屬浮動利率之金融商品，故市場利率變動將使債務類金融商品之有效利率隨之變動，而使其未來現金流量產生波動。本公司亦依風險管理策略，定期評估利率變動所造成之現金流量風險，故預期不致發生重大之現金流量風險。

短期金融商品：均為1年內到期，因此經評估無重大之利率變動之現金流量風險。

十一、附註揭露事項

(一)重大交易事項相關資訊

1. 資金貸與他人：無
2. 為他人背書保證：無
3. 期末持有有價證券情形：

持有之公司	有價證券種類	有價證券名稱	與有價證券發行人之關係	帳列科目	股數/單位數	帳面金額(註2)	持股比例	市價(註1)	備註
欣銓科技(股)公司	股票	盛唐投資有限公司	為本公司依權益法評價之被投資公司	採權益法長期股權投資	-	\$ 30,869	100%	\$ 32,866	
欣銓科技(股)公司	股票	Valucom Investment, Inc.	為對本公司採權益法評價之投資公司	採權益法長期股權投資	76,000	2,165	100%	2,165	
欣銓科技(股)公司	股票	Valutek, Inc.	為對本公司採權益法評價之投資公司	採權益法長期股權投資	3,670,000	9,276	100%	134,051	
欣銓科技(股)公司	股票	Ardentec Singapore Pte.Ltd.	為對本公司採權益法評價之投資公司	採權益法長期股權投資	15,000,000	302,747	100%	302,747	
欣銓科技(股)公司	受益憑證	日盛債券基金	無	公平價值變動列入損益之金融資產-流動	7,930,622	108,203	-	108,203	
欣銓科技(股)公司	受益憑證	寶來得寶債券基金	無	公平價值變動列入損益之金融資產-流動	5,379,140	59,601	-	59,601	
欣銓科技(股)公司	受益憑證	保德信債券基金	無	公平價值變動列入損益之金融資產-流動	7,468,644	109,153	-	109,153	
欣銓科技(股)公司	受益憑證	國泰債券基金	無	公平價值變動列入損益之金融資產-流動	7,071,698	81,538	-	81,538	
欣銓科技(股)公司	受益憑證	群益安信基金	無	公平價值變動列入損益之金融資產-流動	5,202,102	60,971	-	60,971	
欣銓科技(股)公司	受益憑證	景順美元儲備基金	無	公平價值變動列入損益之金融資產-流動	4,158	11,008	-	11,008	
欣銓科技(股)公司	受益憑證	富蘭克林美國政府基金B	無	公平價值變動列入損益之金融資產-流動	103,683	30,790	-	30,790	

註1：開放型基金以資產負債表日之基金淨資產價值為其公平價值。採權益法之長期投資係以每股淨值為公平價值。

註2：帳面金額係扣除子公司持有本公司股票視同庫藏股之金額共計\$126,772。

4. 累積買進或賣出同一有價證券之金額達新台幣一億元或實收資本額百分之二十以上者：無。
5. 取得不動產之金額達新台幣一億元或實收資本額百分之二十以上者：無。
6. 處分不動產之金額達新台幣一億元或實收資本額百分之二十以上者：無。

7. 與關係人進、銷貨之金額達新台幣一億元或實收資本額百分之二十以上者：

進(銷)貨公司	交易對象	關係	交易情形				應收(付)票據、帳款		備註	
			進(銷)貨金額	佔總進(銷)貨之比率	授信期間	交易條件與一般交易不同之情形及原因	餘額	佔總應收(付)票據、帳款之比率		
欣銓科技(股)公司	鈺創科技(股)公司	為本公司之董事	銷貨	\$ 392,576	11%	60天	不適用 不適用	\$ 107,697	16%	

8. 應收關係人款項達新台幣一億元或實收資本額百分之二十以上：

帳列應收帳款之公司	交易對象	關係	應收關係人款項餘額	週轉率	逾期應收關係人款項		應收關係人款項期後收回金額	提列備抵呆帳金額
					金額	處理方式		
欣銓科技(股)公司	鈺創科技(股)公司	本公司之董事	\$ 107,697	3.16	\$ -	不適用	\$ 67,108	\$ -

(以下空白)

9. 從事衍生性商品交易：

截止民國95年12月31日止，從事非以交易目的之衍生性金融商品尚未到期交易之有關資訊如下：

衍生性 商品名稱	面值、合約	公平價值	交 易 條 件				被避險之	被避險之	被避險未 來承諾	已認列及	信用 風險	市場 風險	公 平 價 值
	金額或名目 本金金額	及相關 帳面價值	簽	約	日 約	定 匯 率 交 割 日	已持有 資產	已持有 負債		被遞延之 避險(損)益			
交換利率	NT\$300,000 仟元	(\$9,449)			93/12/2	註三	註三	-	NT\$300,000 仟元	-	(\$ 9,950)	註一 註二	(\$ 9,449)
預售遠期 外匯契約	US\$1,000 仟元	(121)			95/11/30	32.446	96/1/12	US\$1,000	-	-	(121)	註一 註二	(\$ 121)
預售遠期 外匯契約	US\$1,000 仟元	(121)			95/12/4	32.446	96/1/12	US\$1,000	-	-	(121)	註一 註二	(\$ 121)
預售遠期 外匯契約	US\$3,000 仟元	(1,272)			95/12/6	32.143	96/1/12	US\$3,000	-	-	(1,272)	註一 註二	(\$ 1,272)
預售遠期 外匯契約	US\$500 仟元	(186)			95/12/7	32.194	96/1/12	US\$500	-	-	(186)	註一 註二	(\$ 186)
預售遠期 外匯契約	US\$2,000 仟元	(537)			95/12/8	32.298	96/1/12	US\$2,000	-	-	(537)	註一 註二	(\$ 537)
預售遠期 外匯契約	US\$1,000 仟元	(165)			95/12/12	32.402	96/1/12	US\$1,000	-	-	(165)	註一 註二	(\$ 165)
預售遠期 外匯契約	US\$1,000 仟元	56			95/12/19	32.622	96/1/12	US\$1,000	-	-	56	註一 註二	\$ 56

截止民國94年12月31日止，從事非以交易目的之衍生性金融商品尚未到期交易之有關資訊如下：

衍生性 商品名稱	面值、合約	公平價值	交 易 條 件				被避險之	被避險之	被避險未 來承諾	已認列及	信用 風險	市場 風險	公 平 價 值
	金額或名目 本金金額	及相關 帳面價值	簽	約	日 約	定 匯 率 交 割 日	已持有 資產	已持有 負債		被遞延之 避險(損)益			
預售遠期 外匯契約	JPY\$800,000 仟元	NT\$0 仟元			94.12.27	0.2837	95.1.13	JPY\$80,000 仟元	-	-	\$ 24	註一 註二	\$ -
利率交換	NT\$300,000 仟元	NT\$ 432 仟元			93.12.2	註三	註三		NT\$300,000 仟元		358	註一 註二	432



註一：因交易對象為信用良好之金融機構，預期將不致產生重大之信用風險。

註二：係指市場價格變動而可能遭受之損失。惟因交易為避險性質，因其市場匯率變動產生之損益將與被避險項目之損益相抵銷，故市場風險並不大。

註三：應付利率

a. 期間於93年12月6日至94年9月6日，應付利率型態為3M Libor $\leq$ 3.5%，則應付利率為1.1%，若3M Libor $>$ 3.5%，則應付利率為3M Libor。

b. 期間於94年9月6日至94年12月6日，應付利率型態為3M Libor $\leq$ 3.95%，則應付利率為1.3%，若3M Libor $>$ 3.95%，則應付利率為3M Libor。

c. 期間於94年12月6日至96年12月6日，第1期若3M Libor  $\leq$ 4.55%，則應付利率為3.50%；若3M Libor  $>$  4.55%，則應付利率為3M Libor；

第2-4期，若3M Libor $\leq$ 4.80%，則應付利率為3.55%，若3M Libor $>$ 4.8%，則應付利率為3M Libor；第5-8期，若3M Libor $\leq$ 5.05%，則應付利率為3.60%，若3M Libor $>$ 5.05%，則應付利率為3M Libor。應收利率為九十天期商業本票平均利率。每3個月依合約規定支付或收取利息，合約到期日為96年12月6日。

(二) 轉投資事業相關資訊

1. 被投資公司之相關資訊：

投資公司名稱	被投資公司名稱	所在地區	主要營業項目	原始投資金額		期末持有		被投資公司			本期認列
				本期期末	上期期末	股數	比率	帳面金額	本期損益	之投資損益	備註
欣銓科技(股)公司	盛唐投資有限公司	台北市	一般投資業	\$ 40,000	\$ 40,000	-	100%	\$ 30,869	(\$ 7,246)	(\$ 7,412)	
欣銓科技(股)公司	Valutek, Inc.	B.V.I	一般投資業	127,551	127,551	3,670,000	100%	9,276	7,486	( 2,008)	
欣銓科技(股)公司	Valucom Investment, Inc.	B.V.I	一般投資業	28,338	26,761	76,000	100%	2,165	( 296)	( 296)	
欣銓科技(股)公司	Ardentec Singapore Pte.Ltd	新加坡	Provider of test and assembly services	314,100	-	15,000,000	100%	302,747	( 15,705)	( 15,705)	

本期認列之投資損益係已調整子公司持有本公司股票而獲配之現金股利收入至資本公積-庫藏股交易，金額為\$9,660。

2. 資金貸與他人：無。

3. 為他人背書保證：無。

4. 期末持有有價證券情形：

持有之公司	有價證券種類	有價證券名稱	與有價證券發行人之關係	帳列科目	期 末				備註
					股數/單位數	帳面金額	持股比率	市價(註)	
盛唐投資有限公司	股票	銳翎科技(股)公司	本公司為該公司之董事及監察人	以成本衡量之金融資產-非流動	98,250	\$ 982	19.65%	\$ -	
"	受益憑證	景順債券基金	無	公平價值變動列入損益之金融資產-流動	1,258,594	18,700	-	18,700	
"	股票	欣銓科技(股)公司	本公司為該公司之子公司	備供出售金融資產-非流動	239,255	1,997	0.06%	1,997	
Valutek, Inc.	股票	欣銓科技(股)公司	本公司為該公司之子公司	備供出售金融資產-非流動	13,729,193	124,775	3.65%	124,775	
Valucom Investment, Inc.	股票	Guide Technology, Inc.	無	以成本衡量之金融資產-非流動	393,421	USD\$19,691	2.50%	-	

註：開放型基金以資產負債表日之基金淨資產價值為其公平價值。備供出售金融資產係屬庫藏股性質以原始認列之成本為公平價值。

5. 累積買進或賣出同一有價證券之金額達新台幣一億元或實收資本額百分之二十以上者：無。
6. 取得不動產之金額達新台幣一億元或實收資本額百分之二十以上者：無。
7. 處份不動產之金額達新台幣一億元或實收資本額百分之二十以上者：無。
8. 與關係人進、銷貨之金額達新台幣一億元或實收資本額百分之二十以上者：無。
9. 應收關係人款項達新台幣一億元或實收資本額百分之二十以上者：無。
10. 從事衍生性商品交易：無。

(三) 大陸投資資訊

無。

## 十二、部門別財務資訊

### (一) 產業別財務資訊

本公司僅經營單一產業，主要營業項目為製造、批發、零售電子零組件、資訊軟體服務及積體電路之測試。

### (二) 地區別資訊

本公司無國外營運部門，因此不適用財會準則公報第 20 號「地區別資訊揭露」之規定。

### (三) 外銷銷貨資訊

地 區	95年度	94年度
亞洲地區	\$ 391,791	\$ 194,165
美洲地區	1,913,326	1,145,754
	<u>\$ 2,305,117</u>	<u>\$ 1,339,919</u>

### (四) 重要客戶資訊

本公司 95 及 94 年度收入佔損益表上收入金額 10% 以上之客戶明細如下：

95		年		度	
客 戶 名 稱	銷 貨 金 額	所 佔 比 例	銷 貨 部 門		
丙 客 戶	\$1,797,438	51%	全公司		
乙 客 戶	392,576	11%	全公司		

94		年		度	
客 戶 名 稱	銷 貨 金 額	所 佔 比 例	銷 貨 部 門		
丙 客 戶	\$1,119,916	45%	全公司		
乙 客 戶	387,126	15%	全公司		

五、最近年度經會計師查核簽證之母子公司合併財務報表

欣銓科技股份有限公司  
關係企業合併財務報表聲明書

本公司民國九十五年度（自 95 年 1 月 1 日至 95 年 12 月 31 日止）依「關係企業合併營業報告書關係企業合併財務報表及關係報告書編製準則」應納入編製關係企業合併財務報表之公司與依財務會計準則公報第七號應納入編製母子公司合併財務報表之公司均相同，且關係企業合併財務報表所應揭露相關資訊於前揭母子公司合併財務報表中均已揭露，爰不再另行編製關係企業合併財務報表。

特此聲明

公司名稱：欣銓科技股份有限公司

負責人：盧 志 遠

中 華 民 國 九 十 六 年 二 月 十 六 日

會計師查核報告

(96)財審報字第 06002613 號

欣銓科技股份有限公司 公鑒：

欣銓科技股份有限公司及其子公司民國九十五年十二月三十一日及民國九十四年十二月三十一日之合併資產負債表，及民國九十五年一月一日至十二月三十一日及民國九十四年一月一日至十二月三十一日之合併損益表、合併股東權益變動表及合併現金流量表，業經本會計師查核竣事。上開財務報表之編製係管理階層之責任，本會計師之責任則為根據查核結果對上開財務報表表示意見。

本會計師係依照「會計師查核簽證財務報表規則」及中華民國一般公認審計準則規劃並執行查核工作，以合理確信財務報表有無重大不實表達。此項查核工作包括以抽查方式獲取財務報表所列金額及所揭露事項之查核證據、評估管理階層編製財務報表所採用之會計原則及所作之重大會計估計，暨評估財務報表整體之表達。本會計師相信此項查核工作可對所表示之意見提供合理之依據。

依本會計師之意見，第一段所述財務報表在所有重大方面係依照「證券發行人財務報告編製準則」、「商業會計法」、「商業會計處理準則」及中華民國一般公認會計原則編製，足以允當表達欣銓科技股份有限公司及其子公司民國九十五年十二月三十一日及民國九十四年十二月三十一日之財務狀況，暨民國九十五年一月一日至十二月三十一日及民國九十四年一月一日至十二月三十一日之經營成果與現金流量。

資 誠 會 計 師 事 務 所

會 計 師：

劉銀妃

林玉寬

前財政部證期會：(88)台財證(六)第 95577 號  
核准簽證文號：(81)台財證(六)第 81020 號

民 國 九 十 六 年 二 月 十 六 日

欣銓科技股份有限公司  
合併資產負債表  
民國95年及94年12月31日

單位：新台幣仟元

資 產	95 年 12 月 31 日		94 年 12 月 31 日			95 年 12 月 31 日		94 年 12 月 31 日	
	金 額	%	金 額	%		金 額	%	金 額	%
<b>流動資產</b>					<b>負債及股東權益</b>				
1100 現金及約當現金(附註四(一))	\$ 875,058	11	\$ 700,338	10	2100 短期借款(附註四(七))	\$ 4,518	-	\$ -	-
1310 公平價值變動列入損益之金融資產－流動	479,964	6	467,495	7	2180 公平價值變動列入損益之金融負債－流動	11,725	-	-	-
1120 應收票據淨額	5,519	-	10,800	-	2120 應付票據	26,710	-	11,813	-
1140 應收帳款淨額(附註四(三))	559,264	7	472,637	7	2160 應付所得稅(附註四(十四))	103,419	1	81,221	1
1150 應收帳款－關係人淨額(附註四(三)及五)	110,547	1	156,270	2	2170 應付費用	284,950	4	296,704	4
1160 其他應收款	27,184	-	6,270	-	2224 應付設備款	90,081	1	343,961	5
1190 其他金融資產－流動(附註六)	21,442	-	-	-	2228 其他應付款－其他	193	-	3,620	-
1250 預付費用	113,415	1	110,184	2	2260 預收款項	115	-	-	-
1260 預付款項	11,636	-	5,080	-	2270 一年或一營業週期內到期長期負債				
1286 遞延所得稅資產－流動(附註四(十四))	126,274	2	96,936	1	(附註四(八)及五)	450,000	6	398,000	6
11XX 流動資產合計	2,330,303	28	2,026,010	29	21XX 流動負債合計	971,711	12	1,135,319	16
<b>基金及投資(附註四(四))</b>					<b>長期負債</b>				
1480 以成本衡量之金融資產－非流動	1,624	-	20,297	-	2410 應付公司債(附註四(七))	252,500	3	706,200	10
14XX 基金及投資合計	1,624	-	20,297	-	2420 長期借款(附註四(八)及五)	1,188,500	15	668,500	10
<b>固定資產(附註四(五)及六)</b>					24XX 長期負債合計	1,441,000	18	1,374,700	20
<b>成本</b>					<b>其他負債</b>				
1501 土地	307,912	4	307,912	4	2810 應計退休金負債(附註四(九))	13,101	-	15,741	-
1511 土地改良物	7,255	-	7,255	-	2820 存入保證金	613	-	613	-
1521 房屋及建築	563,206	7	444,486	6	28XX 其他負債合計	13,714	-	16,354	-
1531 機器設備	7,705,815	94	5,591,576	80	2XXX 負債總計	2,426,425	30	2,526,373	36
1551 運輸設備	2,313	-	2,336	-	<b>股東權益</b>				
1561 辦公設備	84,295	1	64,856	1	股本(附註四(十))				
1631 租賃改良	147,756	2	90,613	1	普通股股本	3,768,482	46	3,249,561	46
1681 其他設備	30,098	-	27,482	1	資本公積(附註四(十一))				
15XY 成本及重估增值	8,848,650	108	6,536,516	93	3211 普通股溢價	604,231	7	321,737	5
15X9 減：累計折舊	(3,245,447)	(40)	(2,248,897)	(32)	3220 庫藏股票交易	11,097	-	1,437	-
1670 未完工程及預付設備款	152,110	2	519,601	7	3310 保留盈餘(附註四(十二))				
15XX 固定資產淨額	5,755,313	70	4,807,220	68	法定盈餘公積	175,870	2	95,676	1
<b>無形資產</b>					3350 累積盈虧	1,331,561	16	959,161	14
1780 其他無形資產	-	-	175	-	股東權益其他調整項目				
<b>其他資產</b>					累積換算調整數	17,848	-	13,487	-
1820 存出保證金	18,242	-	3,039	-	3510 庫藏股票(附註四(十三))	(126,772)	(1)	(126,772)	(2)
1830 遞延費用	36,038	1	31,188	1	3XXX 股東權益總計	5,782,317	70	4,514,287	64
1860 遞延所得稅資產－非流動(附註四(十四))	67,222	1	152,731	2					
18XX 其他資產合計	121,502	2	186,958	3					
1XXX 資產總計	\$ 8,208,742	100	\$ 7,040,660	100	1XXX 重大承諾及或有事項(附註七)				
					負債及股東權益總計	\$ 8,208,742	100	\$ 7,040,660	100

後附合併財務報表附註為本合併報表之一部份，請併同參閱。

董事長：盧志遠

經理人：秦曉隆

會計主管：盧廷當





欣銓科技股份有限公司  
合併股東權益變動表  
民國95年及94年1月1日至12月31日

單位：新台幣仟元

94 年 度	普通股股本	資 本	公 積	保 留	盈 餘	累積換算調整數	庫 藏 股 票	合 計
	普通	股 溢 價	庫 藏 股 票 交 易	法 定 盈 餘 公 積	累 積 盈 虧			
94 年 1 月 1 日 餘 額	\$ 2,847,992	\$ 263,333	\$ -	\$ 18,436	\$ 773,251	\$ 2,971	(\$ 126,772)	\$ 3,779,211
93 年 度 盈 餘 分 配：								
提列法定盈餘公積	-	-	-	77,240	( 77,240)	-	-	-
員工紅利轉增資	55,613	-	-	-	( 55,613)	-	-	-
員工現金紅利	-	-	-	-	( 27,806)	-	( 27,806)	-
董監事酬勞	-	-	-	-	( 27,807)	-	( 27,807)	-
股票股利	285,041	-	-	-	( 285,041)	-	-	-
現金股利	-	-	-	-	( 142,520)	-	( 142,520)	-
行使員工認股權	25,519	-	-	-	-	-	-	25,519
可轉換公司債轉換成股本	35,396	58,404	-	-	-	-	-	93,800
認列庫藏股取得現金股利調整資本公積	-	-	1,437	-	-	-	-	1,437
本期淨利	-	-	-	-	801,937	-	-	801,937
累積換算調整數	-	-	-	-	-	10,516	-	10,516
94 年 12 月 31 日 餘 額	\$ 3,249,561	\$ 321,737	\$ 1,437	\$ 95,676	\$ 959,161	\$ 13,487	(\$ 126,772)	\$ 4,514,287
95 年 度								
95 年 1 月 1 日 餘 額	\$ 3,249,561	\$ 321,737	\$ 1,437	\$ 95,676	\$ 959,161	\$ 13,487	(\$ 126,772)	\$ 4,514,287
94 年 度 盈 餘 分 配：								
提列法定盈餘公積	-	-	-	80,194	( 80,194)	-	-	-
提列員工紅利	-	-	-	-	( 42,455)	-	( 42,455)	-
員工紅利轉增資	44,154	-	-	-	( 44,154)	-	-	-
提列董監事酬勞	-	-	-	-	( 21,652)	-	( 21,652)	-
股票股利	267,358	-	-	-	( 267,358)	-	-	-
現金股利	-	-	-	-	( 257,075)	-	( 257,075)	-
行使員工認股權	36,203	-	-	-	-	-	-	36,203
可轉換公司債轉換成股本	171,206	282,494	-	-	-	-	-	453,700
認列庫藏股取得現金股利調整資本公積	-	-	9,660	-	-	-	-	9,660
本期淨利	-	-	-	-	1,085,288	-	-	1,085,288
累積換算調整數	-	-	-	-	-	4,361	-	4,361
95 年 12 月 31 日 餘 額	\$ 3,768,482	\$ 604,231	\$ 11,097	\$ 175,870	\$ 1,331,561	\$ 17,848	(\$ 126,772)	\$ 5,782,317

後附合併財務報表附註為本合併報表之一部份，請併同參閱。

董事長：盧志遠

經理人：秦曉隆

會計主管：盧廷當

欣銓科技股份有限公司  
 合併現金流量表  
 民國 95 年及 94 年 1 月 1 日至 12 月 31 日

單位：新台幣仟元

	95 年 度	94 年 度
<b>營業活動之現金流量</b>		
合併總損益	\$ 1,085,288	\$ 801,937
調整項目		
折舊費用	1,083,926	731,876
各項攤提	17,881	21,048
處分固定資產利益	( 7,621)	( 1,303)
處分投資利益	-	( 3,485)
減損損失	7,860	-
金融資產評價利益	( 6,883)	-
金融負債評價利益	( 2,864)	-
會計原則變動累積影響數	8,326	-
匯率影響數	4,366	10,516
資產及負債科目之變動		
應收票據	5,281	( 1,656)
應收帳款	( 40,904)	( 226,506)
其他應收款	( 10,106)	2,698
預付費用及款項	( 9,787)	( 40,535)
遞延所得稅資產	56,171	( 17,325)
應付票據	14,897	11,813
應付費用	( 11,077)	130,208
應付所得稅	22,198	49,620
其他應付款	( 3,312)	( 1,230)
應計退休金負債	( 2,640)	2,955
營業活動之淨現金流入	<u>2,211,000</u>	<u>1,470,631</u>

(續次頁)

欣銓科技股份有限公司  
合併現金流量表  
民國 95 年及 94 年 1 月 1 日至 12 月 31 日

單位：新台幣仟元

	95 年 度	94 年 度
<b>投資活動之現金流量</b>		
質押定期存款減少	(\$ 21,442)	\$ 400
公平價值變動列入損益之金融資產	-	4,239
長期股權投資減少(增加)	-	( 20,297)
購置固定資產	( 2,298,896)	( 1,364,567)
出售固定資產價款	20,618	12,671
存出保證金增加	( 15,203)	( 200)
遞延費用增加	( 22,556)	( 13,225)
投資活動之淨現金流出	( 2,337,479)	( 1,380,979)
<b>融資活動之現金流量</b>		
短期借款增加	4,518	-
發行應付公司債	-	800,000
長期借款本期舉借數	970,000	-
長期借款本期償還數	( 398,000)	( 399,500)
發放董監事酬勞	( 21,652)	( 27,807)
發放現金股利	( 247,415)	( 141,083)
發放員工現金紅利	( 42,455)	( 27,806)
行使員工認股權	36,203	25,519
融資活動之淨現金流入	301,199	229,323
子公司首次併入影響數	-	29,024
本期現金及約當現金增加	174,720	347,999
期初現金及約當現金餘額	700,338	352,339
期末現金及約當現金餘額	\$ 875,058	\$ 700,338
<b>現金流量資訊之補充資訊</b>		
本期支付利息(不含利息資本化)	\$ 68,821	\$ 65,043
本期支付所得稅	\$ 83,067	\$ 31,843
<b>僅有部份現金支付之投資活動</b>		
固定資產增加	\$ 2,045,016	\$ 1,669,389
加：期初未付款	343,961	42,139
減：期末未付款	( 90,081)	( 343,961)
支付現金數	\$ 2,298,896	\$ 1,367,567
<b>不影響現金流量之融資活動</b>		
轉換公司債轉換成股本	\$ 453,700	\$ 93,800

後附合併財務報表附註為本合併報表之一部份，請併同參閱。

董事長：盧志遠

經理人：秦曉隆

會計主管：盧廷當

欣銓科技股份有限公司  
合併財務報表附註  
民國95年及94年12月31日

單位：新台幣仟元  
(除特別註明者外)

一、公司沿革

(一)欣銓科技股份有限公司

欣銓科技股份有限公司設立於民國88年10月11日，主要營業項目為製造、批發、零售電子零組件、資訊軟體服務及積體電路之測試，截至民國95年12月31日止，本公司及子公司合併員工人數約為850人。

(二)列入合併財務報表編製個體內之子公司及其變動情形

投資公司名稱	子公司名稱	業務性質	所持股權百分比		備註
			95年12月31日	94年12月31日	
欣銓科技(股)公司	盛唐投資有限公司	一般投資業	100%	100%	
欣銓科技(股)公司	Valutek, Inc.	一般投資業	100%	100%	
欣銓科技(股)公司	Valucom Investment, Inc.	一般投資業	100%	100%	註1
欣銓科技(股)公司	Ardentec Singapore Pte. Ltd.	Provider of test and assembly services	100%	-	

註1.Valucom Investment, Inc. 之財務報表，因未達會計師查核簽證標準，係依其同期間未經會計師查核簽證之財務報表編列。其民國95年及94年12月31日之資產總額分別為\$2,178及\$839，負債總額分別為\$13及\$0，民國95年度及94年度之稅後淨損分別為\$296及\$50，佔本公司及子公司合併資產總額、合併負債總額及合併總損益均為0.01%。

(三)未列入本期合併財務報表之子公司：無。

(四)子公司會計期間不同之調整及處理方式：無。

(五)國外子公司營業之特殊風險：無。

## 二、重要會計政策之彙總說明

本財務報表係依照證券發行人財務報告編製準則、商業會計法、商業會計處理準則及中華民國一般公認會計原則編製。重要會計政策彙總說明如下：

### (一)合併財務報表編製原則

本公司對於直接或間接持有表決權之股份超過 50%以上之被投資公司及符合有控制能力之條件者，將其全數納入合併報表編製個體。

本公司與合併子公司相互間重大交易事項及資產負債表科目餘額予以沖銷。

### (二)子公司外幣財務報表換算基礎

海外子公司財務報表於轉換時，所有資產、負債科目均按資產負債表日之匯率換算，股東權益中除期初保留盈餘以上期期末換算後之餘額結轉外，其餘均按歷史匯率換算；股利按宣告日之匯率換算，損益科目按加權平均匯率換算。換算產生之差額，列入「累積換算調整數」，作為股東權益之調整項目。

### (三)外幣交易

1. 本公司之會計記錄係以新台幣為記帳單位，外幣交易事項係按交易當日之匯率折算成新台幣入帳，其與實際收付時之兌換差異，列為當年度損益。
2. 期末就外幣貨幣性資產或負債餘額，按資產負債表日之匯率評價調整，因調整而產生之兌換差額列為當年度損益。
3. 期末就外幣非貨幣性資產或負債餘額，屬依公平價值衡量且變動列入損益者，按資產負債表日之匯率評價調整，因調整而產生之兌換差額列為當年度損益。

#### (四) 資產負債區分流動及非流動之分類標準

1. 資產符合下列條件之一者，列為流動資產；資產不屬於流動資產者為非流動資產：
  - (1) 因營業所產生之資產，預期將於正常營業週期中變現、消耗或意圖出售者。
  - (2) 主要為交易目的而持有者。
  - (3) 預期於資產負債表日後十二個月內將變現者。
  - (4) 現金或約當現金，但於資產負債表日後逾十二個月用以交換、清償負債或受有其他限制者除外。
2. 負債符合下列條件之一者，列為流動負債；負債不屬於流動負債者為非流動負債：
  - (1) 因營業而發生之債務，預期將於正常營業週期中清償者。
  - (2) 主要為交易目的而發生者。
  - (3) 須於資產負債表日後十二個月內清償者。
  - (4) 不能無條件延期至資產負債表日後逾十二個月清償之負債。

#### (五) 公平價值變動列入損益之金融資產及負債

1. 屬權益性質者係採交易日會計；屬債務性質、受益憑證及衍生性商品者係採交割日會計，於原始認列時，將金融商品以公平價值衡量。
2. 公平價值變動列入損益之金融資產與負債係以公平價值評價且其價值變動列為當期損益。上市/上櫃股票、封閉型基金及存託憑證係以資產負債表日公開市場之收盤價為公平價值。開放型基金係以資產負債表日該基金淨資產價值為公平價值。
3. 未符合避險會計之衍生性商品，屬選擇權交易者，於交易日以當日之公平價值認列；非屬選擇權交易者，於交易日認列之公平價值為零。
4. 民國 94 年 12 月 31 日(含)以前年度之會計處理詳附註三。

#### (六) 以成本衡量之金融資產

1. 採交易日會計，於原始認列時，將金融商品以公平價值衡量，並加計取得或發行之交易成本。
2. 以成本衡量之金融資產若有減損之客觀證據，則認列減損損失，此減損金額不予迴轉。
3. 民國 94 年 12 月 31 日(含)以前年度之會計處理詳附註三。

(七) 應收帳款

係因出售商品或勞務而發生之應收帳款，按設算利率計算其折現值為入帳基礎，惟到期日在一年以內者，其折現值與到期值差異不大，則不依折現值評價。

(八) 備抵呆帳

備抵呆帳係依據過去實際發生呆帳之經驗，衡量資產負債表日應收票據及帳款等各項債權之帳齡情形及其收回可能性，予以評估提列。

(九) 固定資產

1. 固定資產以取得成本為入帳基礎，並將購建期間之有關利息資本化。
2. 折舊按估計經濟耐用年限加計一年殘值採平均法提列。主要固定資產耐用年數，除房屋及建築為 24 年至 50 年外，餘為 2 年至 8 年。
3. 凡支出效益及於以後各期之重大改良或大修支出列為資本支出，經常性維護或修理支出則列為當期費用。

(十) 無形資產

以取得成本為入帳基礎，採直線法按五年攤銷。

(十一) 遞延費用

以取得成本為入帳基礎，並按其估計效益年數採平均法攤銷，攤銷年數如下：

1. 電腦軟體成本：按 5 年採直線法平均攤銷。
2. 其他：按 1~5 年採直線法平均攤銷。

(十二) 非金融資產減損

當環境變更或某事件發生而顯示本公司所擁有的資產其可回收金額低於其帳面價值時，則認列減損損失。可回收金額是指一項資產的淨公平價值或其使用價值，兩者較高者。淨公平價值是指一項資產在公平交易下的情況下可收到的淨處分金額，而使用價值是指將一項資產在未來可使用年限內可產生的預計現金流量予以折現計算。

當以前年度認列資產減損的情況不再存在時，則可在以前年度提列損失金額的範圍內予以迴轉。已認列之商譽減損損失不予迴轉。

(十三) 應付公司債

民國 94 年 12 月 31 日前已發行之應付公司債，其處理如下：

債券持有人行使轉換權利時，按面值法處理，亦即將轉換之公司債及其相關負債科目列為股本及資本公積，不認列轉換損益。

#### (十四) 退休金

退休金辦法屬確定給付退休辦法者，係依據精算結果認列淨退休金成本，淨退休金成本包括當期服務成本、利息成本、基金資產之預期報酬及未認列過渡性淨給付義務與退休金損益之攤銷數。未認列過渡性淨給付義務按 15 年攤提。退休金辦法屬確定提撥退休辦法者，則依權責發生基礎將應提撥之退休基金數額認列為當期之退休金成本。

#### (十五) 所得稅

1. 所得稅之會計處理採跨期間與同期間之所得稅分攤。以前年度溢、低估之所得稅，列為當年度所得稅費用之調整項目。
2. 因購置設備或技術、研究與發展支出、人才培訓支出及股權投資等所產生之所得稅抵減採當期認列法處理。
3. 未分配盈餘依所得稅法加徵百分之十之營利事業所得稅，於股東會決議分配盈餘後列為當年度所得稅費用。

#### (十六) 庫藏股

1. 本公司收回已發行股票時，其屬買回者，將所支付之成本列為股東權益之減項。
2. 本公司處分庫藏股票時，若處分價格高於帳面價值，其差額作為「資本公積 - 庫藏股票交易」之加項；若處分價格低於帳面價值，其差額應沖抵同種類庫藏股票交易所產生之資本公積，如有不足，則沖抵保留盈餘。
3. 庫藏股票之帳面價值係按加權平均法計算。

#### (十七) 收入及成本

收入於獲利過程大部份已完成，且已實現或可實現時認列。相關成本配合收入於發生時承認。費用則依權責發生制於發生時認列為當期費用。

#### (十八) 會計估計

本公司於編製財務報表時，業已依照一般公認會計原則之規定，對財務報表所列金額及或有事項，作必要之衡量、評估與揭露，其中包括若干假設及估計之採用，惟該等假設及估計與實際結果可能存有差異。

#### (十九) 交割日會計

採用交割日會計時，對於交易日及交割日間公平價值之變動，屬以成本或攤銷後成本衡量者不予認列，屬以公平價值衡量且公平價值變動認列為損益者認列為當期損益，屬備供出售者則認列為業主權益調整項目。



### 三、會計變動之理由及其影響

#### (一)非金融資產減損

本公司自民國 94 年 1 月 1 日起，採用新發布財務會計準則公報第三十五號資產減損之會計處理。此項會計原則變動對本公司並無影響。

#### (二)金融商品

1. 本公司自民國 95 年 1 月 1 日起，採用新發布財務會計準則公報第三十四號及第三十六號有關金融商品之會計處理。民國 94 年 12 月 31 日(含)以前年度財務報表之部分科目業已依據證券發行人財務報告編製準則及財務會計準則公報第三十四號及第三十六公報規定予以重分類。

2. 民國 94 年 12 月 31 日(含)以前年度原帳列科目之會計處理如下：

##### (1)遠匯買賣合約：

避險性質遠期外匯買賣合約，於訂約日以該日之即期匯率衡量入帳。訂約日即期匯率與約定遠期匯率間之差額於合約期間攤銷，資產負債表日未結清之合約則以該日之即期匯率調整，所產生兌換差額列為當期損益。

##### (2)利率交換合約：

非以交易為目的之利率交換合約，於簽訂日因無本金移轉，僅作備忘記錄，於約定結算日及資產負債表日就合約利率與市場實際利率所計得之應收或應付金額，作為避險資產或負債有關之利息收入及利息費用之調整。

##### (3)短期投資：

短期投資係以原始取得成本為入帳基礎，成本之計算採加權平均法，期末並按成本與市價孰低法評價，跌價損失列入當期損益。比較成本與市價時，採總額比較法。

##### (4)採成本法之長期股權投資：

持有普通股股權比例在 20%以下且對被投資公司無重大影響力者，如被投資公司為上市(櫃)公司，期末按成本與市價孰低法評價，市價低於成本而產生之未實現跌價損失列為股東權益減項；如被投資公司為非上市(櫃)公司，按成本法評價，但若有充分之證據顯示投資之價值已減損，且回復希望甚小時，則承認投資損失，並認列為當期損失。

3. 此項會計原則變動使民國 95 年淨利減少 \$ 4,562(已扣除所得稅影響數 \$ 3,764)及每股盈餘減少 0.01 元。

#### 四、重要會計科目之說明

##### (一) 現金

	95年12月31日	94年12月31日
庫存現金及零用金	\$ 70	\$ 70
支票存款及活期存款	131,680	168,624
定期存款	743,308	531,644
	<u>\$ 875,058</u>	<u>\$ 700,338</u>

##### (二) 公平價值變動列入損益之金融資產 - 流動

	95年12月31日	94年12月31日
交易目的金融資產		
債券基金	\$ 467,495	\$ 467,495
交易目的金融資產評價調整		
債券基金	12,469	-
合計	<u>\$ 479,964</u>	<u>\$ 467,495</u>

1. 本公司於民國95年度認列之淨利益計 \$ 6,883。

2. 有關衍生性金融商品之交易性質及合約資訊請參閱附註十一(一)。

##### (三) 應收帳款

	95年12月31日	94年12月31日
一般客戶	\$ 559,443	\$ 472,816
減：備抵呆帳	( 179)	( 179)
	559,264	472,637
關係人	110,547	156,270
	<u>\$ 669,811</u>	<u>\$ 628,907</u>

##### (四) 以成本衡量之金融資產 - 非流動

非上市櫃公司股票	95年12月31日		94年12月31日	
	帳列數	持股	帳列數	持股
銳翎科技(股)公司	\$ 982	19.65%	\$ 19,650	19.65%
Guide Technology, Inc.	642	2.50%	647	3.22%
	<u>\$ 1,624</u>		<u>\$ 20,297</u>	

1. 銳翎科技(股)公司於民國95年12月11日經股東臨時會決議辦理減資，減資比例為95%，其中40%為彌補虧損，55%為退還現金，因此本公司於民國95年度認列投資損失\$7,860及應收返還投資款\$10,808(表列其他應收款)。

2. 本公司持有之標的因無活絡市場公開報價且公平價值無法可靠衡量，故以成本衡量。

### (五) 固定資產

				95 年 12 月 31 日		
資 產 名 稱	成 本	累 計 折 舊	帳 面 價 值	成 本	累 計 折 舊	帳 面 價 值
土 地	\$ 307,912	\$ -	\$ 307,912	\$ 307,912	\$ -	\$ 307,912
土 地 改 良	7,255	( 2,903)	4,352	7,255	( 2,903)	4,352
房 屋 建 築	563,206	( 75,250)	487,956	563,206	( 75,250)	487,956
機 器 設 備	7,705,815	( 3,026,094)	4,679,721	7,705,815	( 3,026,094)	4,679,721
運 輸 設 備	2,313	( 506)	1,807	2,313	( 506)	1,807
辦 公 設 備	84,295	( 50,822)	33,473	84,295	( 50,822)	33,473
租 賃 改 良	147,756	( 74,296)	73,460	147,756	( 74,296)	73,460
其 他 設 備	30,098	( 15,576)	14,522	30,098	( 15,576)	14,522
未 完 工 程 及 預 付 設 備 款	152,110	-	152,110	152,110	-	152,110
	<u>\$ 9,000,760</u>	<u>(\$ 3,245,447)</u>	<u>\$ 5,755,313</u>	<u>\$ 9,000,760</u>	<u>(\$ 3,245,447)</u>	<u>\$ 5,755,313</u>

				94 年 12 月 31 日		
資 產 名 稱	成 本	累 計 折 舊	帳 面 價 值	成 本	累 計 折 舊	帳 面 價 值
土 地	\$ 307,912	\$ -	\$ 307,912	\$ 307,912	\$ -	\$ 307,912
土 地 改 良	7,255	( 2,241)	5,014	7,255	( 2,241)	5,014
房 屋 建 築	444,486	( 52,603)	391,883	444,486	( 52,603)	391,883
機 器 設 備	5,591,576	( 2,086,542)	3,505,034	5,591,576	( 2,086,542)	3,505,034
運 輸 設 備	2,336	( 933)	1,403	2,336	( 933)	1,403
辦 公 設 備	64,856	( 40,497)	24,359	64,856	( 40,497)	24,359
租 賃 改 良	90,613	( 55,199)	35,414	90,613	( 55,199)	35,414
其 他 設 備	27,482	( 10,882)	16,600	27,482	( 10,882)	16,600
未 完 工 程 及 預 付 設 備	519,601	-	519,601	519,601	-	519,601
	<u>\$ 7,056,117</u>	<u>(\$ 2,248,897)</u>	<u>\$ 4,807,220</u>	<u>\$ 7,056,117</u>	<u>(\$ 2,248,897)</u>	<u>\$ 4,807,220</u>

民國95年及94年度固定資產利息資本化金額分別為\$1,467及\$830。

### (六) 公平價值變動列入損益之金融負債

	95年12月31日	94年12月31日
交易目的金融負債		
衍生性金融商品	\$ 678	\$ -
交易目的金融負債評價調整	11,047	-
合計	<u>\$ 11,725</u>	<u>\$ -</u>

1. 本公司於民國95年度認列之淨利益計\$ 2,864。
2. 有關衍生性金融商品之交易性質及合約資訊請參閱附註十一(一)。

(七)應付公司債

	95年12月31日	94年12月31日
國內第一次無擔保可轉換公司債	\$ 800,000	\$ 800,000
減：已轉換金額	( 547,500)	( 93,800)
	<u>\$ 252,500</u>	<u>\$ 706,200</u>

本公司於民國 94 年 10 月 21 日發行五年期國內第一次無擔保可轉換公司債，發行總額計 \$ 800,000，按票面金額十足發行，票面利率為 0%。於民國 99 年 10 月 20 日到期一次清償，本公司債持有人得依規定於公司債發行後第三十日起至到期日前十日止，依轉換價格請求轉換為本公司股票。

1. 本公司之贖回權：

本公司於以下(1)、(2)情形得以寄發「債券收回通知書」之日(含)起加計三十日當成債券收回基準日，按債券面額贖回本轉換公司債。

(1) 本轉換公司債發行滿一個月之翌日起至發行期間屆滿前四十日止，若本公司普通股股票在中華民國證券櫃檯買賣中心之收盤價格連續三十個營業日超過當時轉換價格達 50%(含)以上時；本公司得於其後三十個營業日內，以掛號寄發債券持有人一份「債券收回通知書」，且函請櫃買中心公告。

(2) 本轉換公司債發行滿一個月之翌日起至發行期間屆滿前四十日止，本轉換公司債尚未轉換之債券總金額低於發行總額之 10%時。

2. 債券持有人之賣回權：

債券持有人得以本轉換公司債發行滿三年之日(民國 97 年 10 月 21 日)為賣回基準日，要求本公司以債券面額將其所持有之本轉換公司債以現金贖回。

3. 轉換價格之重設：

發行時之轉換價格訂為每股 26.5 元，發行後遇有本公司普通股股份增加時及有低於每股時價之轉換或認股價格再發行具有普通股轉換權或認股權之各種有價證券，或非因辦理現金增資而賦與他人發行普通股認股權時，或遇本公司非因庫藏股註銷之減資致普通股股份減少時，或遇本公司配發普通股現金股利占普通股股本之比率超過 15%時，轉換價格應依本債券發行契約之規定作對等之調整。

轉換價格除依前述反稀釋條款調整外，本公司應以發行後滿六個月之日及民國 96 年至 99 年當年度之無償配股或配息基準日（以日期較晚者為主）為價格重設日，若當年度無辦理無償配股或配息時，則以 7 月 5 日為基準日，按上述轉換價格之訂價模式重新訂定轉換價格（若高於當年度重新訂定前之轉換價格則不予調整），惟調整後轉換價格不得低於發行時轉換價格之 80%。截至民國 95 年 12 月 31 日止，轉換價格為 24.31 元。

4. 依據（95）基祕字第 078 號規定，於民國 94 年 12 月 31 日（含）以前發行之複合商品，有關嵌入式之衍生性金融商品，本公司選擇不予以分離處理。

(以下空白)

#### (八) 長期借款

借 款 性 質	還 款 期 限	95年12月31日	94年12月31日
中長期購置自動化機器 擔保放款	91.10.16 96.10.16 (分期償還)	\$ 76,000	\$ 152,000
中長期購置自動化機器 擔保放款	93.11.20 97.11.20 (分期償還)	177,500	266,500
中長期購置自動化機器 擔保放款	93.04.15~ 97.01.15 (分期償還)	62,500	112,500
中長期購置自動化機器 擔保放款	93.01.15 96.10.15 (分期償還)	50,000	100,000
中長期土地抵押擔保 放款	93.12.24 97.12.24 (分期償還)	120,000	180,000
中長期廠房抵押擔保 放款	94.03.28 98.03.28 (分期償還)	182,500	255,500
長期聯合抵押擔保 放款(註1)	96.10.15 101.4.15 (分期償還)	970,000	-
		1,638,500	1,066,500
減：一年內到期部分		( 450,000)	( 398,000)
		<u>\$ 1,188,500</u>	<u>\$ 668,500</u>
利率區間		<u>2.538%~5.52%</u>	<u>3.387%~5.52%</u>

註1：依據聯合授信合約規定，於本授信案存續期間債務全部清償前，應維持下列之財務比率及限制規定：

- (一) 流動比率：即流動資產除以流動負債，應大於或等於100%。
- (二) 負債比率：即負債總額除以淨值，應小於或等於150%。
- (三) 利息保障倍數：即稅前淨利加折舊加攤銷加利息費用後之總和除以利息費用，應大於或等於2.0。

註2：有關長期借款擔保情形，請參閱附註六。

#### (九) 退休金

1. 本公司依據「勞動基準法」之規定，訂有確定給付之退休金辦法，適用於民國94年7月1日實施「勞工退休金條例」前所有正式員工之服務年資，以及於實施「勞工退休金條例」後選擇繼續適用勞動基準法員工之後續服務年資。員工符合退休條件者，退休金之支付係根據服務年資及退休前6個月之平均薪資計算，15年以內(含)的服務年資每滿一年給予兩個基數，超過15年之服務年資每滿一年給予一個基數，惟累積最高以45個基數為限。本公司按月就薪資總額2%提撥退休基金，以勞工退休準備金監督委員會之名義專戶儲存於中央信託局。本公司依精算報告認列之相關資訊如下：

(1). 有關退休金之精算假設彙總如下：

	95年度	94年度
折現率	3.50%	3.50%
未來薪資水準增加率	3.00%	3.00%
退休基金資產預期投資報酬率	2.50%	2.50%

(2). 退休基金提撥狀況表：

	(衡 量 日) 95 年 12 月 31 日	(衡 量 日) 94 年 12 月 31 日
既得給付義務	\$ -	\$ -
非既得給付義務	( 30,538)	( 23,816)
累積給付義務	( 30,538)	( 23,816)
未來薪資增加之影響數	( 18,661)	( 15,846)
預計給付義務	( 49,199)	( 39,662)
退休基金資產公平價值	24,607	18,194
提撥狀況	( 24,592)	( 21,468)
未認列過渡性淨給付義務	9,725	10,608
未認列退休金利益	1,766	( 4,881)
應計退休金負債	<u>(\$ 13,101)</u>	<u>(\$ 15,741)</u>
既得給付	<u>\$ -</u>	<u>\$ -</u>

(3). 淨退休金成本包括：

	95 年 度	94 年 度
服務成本	\$ 1,500	\$ 5,403
利息成本	1,388	1,200
退休基金資產預期報酬	( 503)	( 397)
未認列過渡性淨給付義務之攤銷	884	884
當期淨退休金成本	<u>\$ 3,269</u>	<u>\$ 7,090</u>

- 2.自民國 94 年 7 月 1 日起，本公司依據「勞工退休金條例」，訂有確定提撥之退休辦法，適用於本國籍之員工。本公司就員工選擇適用「勞工退休金條例」所定之勞工退休金制度部分，每月按薪資之 6% 提繳勞工退休金至勞保局員工個人帳戶，員工退休金之支付依員工個人之退休金專戶及累積收益之金額採月退休金或一次退休金方式領取。民國 95 年及 94 年度，本公司依上開退休辦法認列之退休金成本分別為\$18,285 及\$6,198。本公司之新加坡子公司民國九十五年依當地法令規定提撥之退休金成本為\$118。

#### (十)股本

- 1.截至民國 95 年 12 月 31 日止，本公司額定資本額為\$6,000,000，分為 600,000 仟股，並於資本額內保留 \$ 300,000 供發行員工認股權證，共計 30,000 仟股，實收資本額為\$3,768,482，每股面額 10 元。
- 2.本公司於民國 91 年 5 月 24 日經董事會決議第一次酬勞性員工認股權計劃之認股價格為 10 元，認股權憑證發行後，遇有本公司普通股股份發生變動或發放現金股利時，認股價格應依特定公式調整之，並依特定公式調整加發認股權憑證。發行之認股權憑證之存續期間為七年，員工自被授予認股權憑證屆滿 2 年後，得依員工認股權憑證辦法分年行使認股權利。
- 3.本公司於民國 92 年 8 月 22 日經董事會決議第二次酬勞性員工認股權計劃之認股價格為 10 元，認股權憑證發行後，遇有本公司普通股股份發生變動或發放現金股利時，認股價格得依特定公式調整之。發行之認股權憑證之存續期間為五年，員工自被授予認股權憑證屆滿 2 年後，得依員工認股權憑證辦法分年行使認股權利。



4. 民國95年及94年度酬勞性員工認股選擇權計畫之認股選擇權數量及加權平均行使價格之資訊揭露如下表：

認股選擇權	95 年 度		94 年 度	
	數量 (仟股)	加權平均 行使價格	數量 (仟股)	加權平均 行使價格
期初流通在外	9,435	\$ 10元	12,763	\$ 10元
本期給與			-	
無償配股增發或 調整認股股數	132		291	
本期行使	( 3,620)	10元	( 2,552)	10元
本期沒收	( 122)		( 1,067)	
期末流通在外	<u>5,825</u>	10元	<u>9,435</u>	10元
期末可行使之 認股選擇權	<u>5,705</u>	10元	<u>4,648</u>	10元
期末已核准尚未發 行之認股選擇權	<u>-</u>		<u>-</u>	

5. 截至民國95年12月31日酬勞性員工認股選擇權計畫流通在外之資訊如下表：

行使價格之範圍	期末流通在外之認股選擇權			期末可行使認股選擇權		
	數 量	加權平均 預期待續 期限	加權平均 行使價格	數 量	加權平均 行使價格	
\$10	5,825	2.28年	10元	5,705	\$	10元

(十一) 資本公積

依公司法規定，資本公積除超過票面金額發行股票所得之溢額及受領贈與之所得於公司無累積虧損時，得每年以其合計數不超過實收資本額百分之十之限額撥充資本外，餘均僅能彌補虧損。公司非於盈餘公積填補資本虧損，仍有不足時，不得以資本公積補充之。

## (十二) 保留盈餘

1. 依本公司章程規定，本公司每年度決算有盈餘時，應先彌補以往年度虧損，依法完納稅捐，並提撥法定盈餘公積百分之十，若有餘額按下列分配之：

(1) 董事、監察人酬勞金百分之三。

(2) 員工紅利百分之十二，員工分配股票紅利時，其對象得包括符合一定條件之從屬公司員工，該一定條件由董事會訂定之。

(3) 其餘之盈餘由董事會視營運需要，擬具分派議案，提請股東會決議後行之。

本公司為業務需要，得經股東會決議提列特別盈餘公積。

本公司產業發展階段屬於成長期，將視目前及未來之投資環境、資金需求、國內外競爭狀況及資本預算等因素，兼顧股東利益與資本適足率，盈餘分配除依前項規定辦理外，當年度股東股利分配，現金股利發放比率不低於百分之五。

2. 本公司民國 95 年度盈餘分配議案，截至民國 96 年 2 月 12 日止，尚未經董事會通過，有關董事會通過擬議及股東會決議盈餘分派情形，請至台灣證券交易所之「公開資訊觀測站」查詢。

3. 本公司民國 94 年度盈餘實際配發員工紅利及董監事酬勞之有關資訊如下：

	94年度股東會及董事會決議實際配發數
(1) 配發情形	
員工現金紅利	\$ 42,455
員工股票紅利	
A. 股數 (仟股)	4,415
B. 金額 (仟元)	\$ 44,154
C. 占當年底流通在外股數之比例	1.42%
董監事酬勞	\$ 21,652
(2) 每股盈餘相關資訊：(單位：新台幣元)	
原每股盈餘	\$ 2.62
設算每股盈餘 (註)	\$ 2.26

註：設算每股盈餘= (本期淨利-員工紅利-董監酬勞) / 當年度加權平均流通在外股數

4. 本公司民國 95 年及 94 年間經股東會議決議發放股票股利分別為每股 0.78 元及每股 1 元，現金股利分別為每股 0.75 元及 0.5 元。

### (十三) 庫藏股票

#### 1. 民國95年度庫藏股票數量變動情形如下：

						單位：仟股
<u>持有公司</u>	<u>持有原因</u>	<u>期初股數</u>	<u>本期增減(註)</u>	<u>期末股數</u>	<u>期末金額</u>	
盛唐投資 有限公司	投資	222	17	239	\$ 1,997	
Valutek, Inc	投資	<u>12,742</u>	<u>987</u>	<u>13,729</u>	<u>124,775</u>	
		<u>12,964</u>	<u>1,004</u>	<u>13,968</u>	<u>\$126,772</u>	

(註)係股票股利配股數

#### 民國94年度庫藏股票數量變動情形如下：

						單位：仟股
<u>持有公司</u>	<u>持有原因</u>	<u>期初股數</u>	<u>本期增減(註)</u>	<u>期末股數</u>	<u>期末金額</u>	
盛唐投資 有限公司	投資	202	20	222	\$ 1,997	
Valutek, Inc	投資	<u>11,585</u>	<u>1,157</u>	<u>12,742</u>	<u>124,775</u>	
		<u>11,787</u>	<u>1,177</u>	<u>12,964</u>	<u>\$126,772</u>	

(註)係股票股利配股數

2. 本公司之轉投資公司-盛唐投資有限公司及Valutek, Inc.於民國95年12月31日持有本公司股票共計13,968仟股，每股平均帳面價值為9.08元。
3. 子公司持有母公司股票視同庫藏股票處理，但享有股東權利。
4. 民國95年度，本公司依據會計研究發展基金會所發佈之(91)基秘字第340號函規定，將子公司因持有母公司庫藏股而獲配之現金股利收入，視為不對外發放之股利，並調整至資本公積-庫藏股交易，民國95年及94年度調整金額分別為\$9,660及\$1,437。

#### (十四) 所得稅

##### 1. 所得稅(利益)費用及應付所得稅

	95 年 度	94 年 度
稅前淨利依法定稅率計算之所得稅	\$ 269,231	\$ 216,329
永久性差異之所得稅影響數	( 30,024)	145
投資抵減所得稅影響數	( 88,521)	( 168,298)
會計原則變動所得稅影響數	3,764	-
以前年度所得稅高估數	( 46)	( 530)
未分配盈餘加徵10%所得稅	8,905	15,723
所得就源扣繳所得稅影響數	1,892	-
所得稅費用(利益)	165,201	63,369
減：所得就源扣繳所得稅影響數	( 1,892)	-
會計原則變動所得稅影響數	( 3,764)	-
加：遞延所得稅資產淨變動數	( 56,172)	17,325
以前年度所得稅高估數	46	530
應付所得稅	<u>\$ 103,419</u>	<u>\$ 81,224</u>

##### 2. 遞延所得稅資產與負債

	95年12月31日	94年12月31日
遞延所得稅資產-流動	<u>\$ 126,274</u>	<u>\$ 96,936</u>
遞延所得稅資產-非流動	<u>\$ 67,222</u>	<u>\$ 152,731</u>

##### 3. 因暫時性差異及投資抵減及虧損扣抵而產生之各遞延所得稅資產或負債科目餘額如下：

	95 年 12 月 31 日		94 年 12 月 31 日	
	金 額	所 得 稅 影 響 數	金 額	所 得 稅 影 響 數
流動項目：				
暫時性差異	\$12,462	\$ 3,116	(\$ 3,055)	(\$ 764)
投資抵減		<u>123,158</u>		<u>97,700</u>
		<u>\$126,274</u>		<u>\$ 96,936</u>
非流動項目：				
暫時性差異	\$23,989	\$ 5,997	\$63,880	\$ 15,970
投資抵減		<u>61,225</u>		<u>136,761</u>
		<u>\$ 67,222</u>		<u>\$152,731</u>

##### 4. 本公司營利事業所得稅結算申報，經稅捐稽徵機關核定至民國 93 年度。

5. 截至民國95年12月31日本公司依據促進產業升級條例規定，可享有之投資抵減明細如下：

<u>抵減項目</u>	<u>可抵減總額</u>	<u>尚未抵減餘額</u>	<u>最後抵減年度</u>
研究與發展	\$ 6,378	\$ 6,378	96年度
"	8,120	8,120	99年度
		<u>14,498</u>	
機器設備	\$ 77,057	\$ 77,057	96年度
"	118,882	53,104	97年度
"	198,951	28,800	98年度
"	80,599	10,924	99年度
		<u>169,885</u>	
		<u>\$ 184,383</u>	

6. 未分配盈餘(累積虧損)相關資訊：

	<u>95年12月31日</u>	<u>94年12月31日</u>
87年度以後	\$ 1,331,561	\$ 959,161

7. 兩稅合一相關資訊：

	<u>95年12月31日</u>	<u>94年12月31日</u>
可扣抵稅額帳戶餘額	\$ 22,604	\$ 6,339
	<u>95年(預計)</u>	<u>94年(實際)</u>
盈餘分配之稅額扣抵比率	9.46%	9.17%

(十五) 普通股每股盈餘

普通股每股盈餘計算明細如下：

	95		年 加權平均流通 在外股數(仟股)	度	
	金額			每股盈餘(元)	
	稅前	稅後		稅前	稅後
基本每股盈餘					
繼續營業部門 會計原則變動	\$1,255,051	1,089,850	-	\$ 3.53	\$ 3.06
累積影響數	( 8,326)	( 4,562)	355,769	( 0.02)	( 0.01)
本期純益	<u>\$1,246,725</u>	<u>\$1,085,288</u>		<u>\$ 3.51</u>	<u>\$ 3.05</u>

具稀釋作用之潛

在普通股之影響

員工認股權

可轉換公司債

4,682

15,961

稀釋每股盈餘

繼續營業部門

會計原則變動

累積影響數

本期純益

\$1,255,051

\$1,089,850

( 8,326)

( 4,562)

\$1,246,725

\$1,085,288

376,412

\$ 3.33

\$ 2.90

( 0.02)

( 0.01)

\$ 3.31

\$ 2.89

	94		年 加權平均流通 在外股數(仟股)	度	
	金額			每股盈餘(元)	
	稅前	稅後		稅前	稅後
基本每股盈餘					
本期純益	\$ 865,306	\$ 801,937	334,269	<u>\$ 2.59</u>	<u>\$ 2.40</u>

具稀釋作用之潛

在普通股之影響

員工認股憑證

可轉換公司債

6,327

5,485

稀釋每股盈餘

屬於普通股股

東之本期純益

加潛在普通股

之影響

\$ 865,306

\$ 801,937

346,081

\$ 2.50

\$ 2.32

1. 民國95年及94年度加權平均流通在外股數業已扣除庫藏股票之加權平均流通在外股數。
2. 民國94年度加權平均流通在外股數，業依94年度以盈餘轉增資比例追溯調整。

## (十六) 用人、折舊及攤銷費用

本期發生之用人、折舊及攤銷費用依其功能別彙總如下：

功能別 性質別	95 年 度			合計
	屬於營業 成本者	屬於營業費 用者	屬營業外費 用及損失者	
用人費用				
薪資費用	\$ 335,562	\$ 91,635	\$ -	\$ 427,197
勞健保費用	25,932	5,358	-	31,290
退休金費用	17,235	4,437	-	21,672
其他用人費用	18,572	5,810	-	24,382
折舊費用	1,057,282	18,216	8,428	1,083,926
攤銷費用	14,429	3,452	-	17,881

功能別 性質別	94 年 度			合計
	屬於營業 成本者	屬於營業 費用者	屬營業外費 用及損失者	
用人費用				
薪資費用	\$ 238,471	\$ 62,279	\$ -	\$ 300,750
勞健保費用	16,996	3,476	-	20,472
退休金費用	11,287	2,721	-	14,008
其他用人費用	12,378	3,189	-	15,567
折舊費用	705,101	12,183	14,592	731,876
攤銷費用	19,352	1,696	-	21,048

## 五、關係人交易

### (一) 關係人之名稱及關係

關係人名稱	與本公司之關係
鈺創科技股份有限公司	本公司之董事
旺宏電子股份有限公司	本公司之董事
頡達國際股份有限公司(註)	該公司之董事長為本公司董事長二等親以內之親屬
兆豐國際商業銀行股份有限公司 (原交通銀行股份有限公司)	本公司之監察人

註：頡達國際股份有限公司於民國94年6月20日解散

## (二) 與關係人間之重大交易事項

### 1. 營業收入

	95 年 度		94 年 度	
	金 額	佔本公司 銷貨淨額 百分比	金 額	佔本公司 銷貨淨額 百分比
旺宏電子	\$ 72,820	2%	\$ 215,716	9%
鈺創科技	392,576	11%	387,126	15%
頡達國際	-	-	56	-
	<u>\$ 465,396</u>	<u>13%</u>	<u>\$ 602,898</u>	<u>24%</u>

(1) 對關係人銷貨之售價與一般客戶同。

(2) 對關係人之授信條件為自出貨後約60~75天收款，對一般客戶之授信條件為自出貨後約30~90天內收款。

### 2. 應收帳款

	95 年 12 月 31 日		94 年 12 月 31 日	
	金 額	佔本公司 應收帳款 百分比	金 額	佔本公司 應收帳款 百分比
鈺創科技	\$ 107,697	16%	\$ 140,762	22%
旺宏電子	2,850	0%	15,508	3%
	<u>\$ 110,547</u>	<u>16%</u>	<u>\$ 156,270</u>	<u>25%</u>

### 3. 其他應收款

民國95年及94年12月31日，本公司對各關係人之其他應收款分別為\$15及\$0。



#### 4. 長期借款

	95		年		度	
	最 發 生 日 期	高 金 額	餘 額	期 末 餘 額	利 率	利 息 支 出 總 額
兆豐國際 商業銀行						
(原交通銀行)	95.8.25	\$ 870,300	\$ 740,300		2.46%~5.52%	\$40,351
減：一年內到 期之長借			( 307,880)			
			\$ 432,420			

	94		年		度	
	最 發 生 日 期	高 金 額	餘 額	期 末 餘 額	利 率	利 息 支 出 總 額
兆豐國際 商業銀行						
(原交通銀行)	94.01.01	\$ 1,153,500	\$ 854,000		3.387%~5.52%	\$54,061
減：一年內到 期之長借			( 298,000)			
			\$ 556,000			

#### 六、質押之資產

資 產 項 目	95年12月31日	94年12月31日	擔 保 用 途
質 押 定 存 (表列其他金融資產-活動)	\$ 21,442	\$ -	開 立 信 用 狀
土 地	\$ 307,912	\$ 307,912	長 期 借 款
房 屋 建 築	487,956	391,883	長 期 借 款
機 器 設 備	1,697,868	684,415	長 期 借 款
	\$ 2,493,736	\$ 1,384,210	

#### 七、重大承諾事項及或有事項

1. 截至民國 95 年及 94 年 12 月 31 日止，本公司因進口機器設備已開立但尚未使用之信用狀金額分別為\$14,962 及\$258,661。

2. 本公司之營業租賃明細如下：

<u>租賃標的物</u>	<u>出租人</u>	<u>期間</u>	<u>年租金</u>	<u>存出保證金</u>
辦公室	群茂科技股份有限 公司	95.10.16~ 100.10.15	\$ 10,202	\$ 2,509
辦公室	群茂科技股份有限 公司	94.12.16~ 100.10.15	7,889	3,450
辦公室	群茂科技股份有限 公司	95.09.15~ 100.08.15	2,606	652
廠房	PROGEN PTE. LTD.	95.09.29~ 103.07.28	18,854	9,330

八、重大之災害損失

無。

九、重大之期後事項

無。

十、其他

(一) 財務報表之表達

民國 94 年度財務報表之部分科目業予重分類，便與民國 95 年度財務報表比較。

## (二)金融商品之公平價值

金 融 資 產	95 年 12 月 31 日			94 年 12 月 31 日		
	帳面價值	公平價值		帳面價值	公平價值	
		公開報價 決定之價值	評價方法 估計之價值		公開報價 決定之價值	評價方法 估計之價值
非衍生性金融商品：						
公平價值與帳面價值 相等之金融資產	\$ 1,617,256	\$ -	\$ 1,617,256	\$ 1,349,354	\$ -	\$ 1,349,354
公平價值變動列入 損益之金融資產	479,964	479,964	-	467,495	473,404	-
以成本衡量之金融資產	1,624	-	-	20,297	-	-
	<u>\$ 2,098,844</u>	<u>\$ 479,964</u>	<u>\$ 1,617,256</u>	<u>\$ 1,837,146</u>	<u>\$ 473,404</u>	<u>\$ 1,349,354</u>
金 融 負 債						
非衍生性金融商品：						
公平價值與帳面價值 相等之金融負債	\$ 510,484	\$ -	\$ 510,484	\$ 737,500	\$ -	\$ 737,500
應付公司債	252,500	291,890	-	706,200	840,378	-
長期借款	1,638,500	-	1,638,500	1,066,500	-	1,066,500
	<u>\$ 2,401,484</u>	<u>\$ 291,890</u>	<u>\$ 2,148,984</u>	<u>\$ 2,510,200</u>	<u>\$ 840,378</u>	<u>\$ 1,804,000</u>
衍生性金融商品：						
利率交換	\$ 9,379	\$ -	\$ 9,379	\$ 432	\$ -	\$ 432
遠期外匯合約	\$ 2,346	\$ -	\$ 2,346	\$ -	\$ -	\$ -

本公司估計金融商品公平價值所使用之方法及假設如下：

- 1.短期金融商品：因折現值影響不大，故以其帳面價值估計其公平價值。
- 2.交易目的金融商品：係以投資開放型基金為主，故以資產負債表日該基金淨資產價值為公平價值。
- 3.應付公司債：以市場價值為公平價值。
- 4.長期借款：多採浮動利率，以其帳面價值估計公平價值。
- 5.衍生性金融商品之公平價值：係假設本公司若依約定在報表日終止合終止合約，預計所能取得或必須支付之金額。一般均包括當期末結清合約之未實現損益。

(三)本公司民國 95 年 12 月 31 日具利率變動之公平價值風險之金融負債為 \$741,879；具利率變動之現金流量風險之金融資產為 \$874,709；金融負債為 \$1,163,018。

(四)本公司民國 95 年度非公平價值變動認列損益之金融資產及金融負債，其利息收入總額為 \$8,273 及利息費用總額為 \$57,422。

(五)財務風險控制

本公司採用匯率、利率監控及交易對手授信管理等作業，以辨認本公司所有風險，使本公司之管理階層能有效從事控制並衡量市場風險、信用風險、流動性風險及現金流量風險。本公司市場風險管理目標，係適當考慮經濟環境、競爭狀況及市場價值風險之影響下，達到最佳化之風險部位、維持適當流動性部位及集中管理所有市場風險。

為了達成風險管理之目標，本公司之避險活動集中於市場價值風險及現金流量風險。

- 1.利率：本公司運用利率交換等金融商品，規避利率波動所產生之現金流量風險及公平價值風險。
- 2.匯率：本公司運用遠期外匯交易規避外幣資產或負債，以降低匯率波動所產生之公平價值風險。

## (六)重大財務風險資訊

### 1. 市場風險

權益類金融商品投資：本公司帳列「以公平價值變動列入損益之金融資產-流動」科目之權益類金融商品，係以開放型債券基金為主要投資標的，其投資雖具市場價格變動之風險，惟本公司業已定期評估投資績效，故預期將不致產生重大之市場風險。

以成本衡量之金融資產：本公司帳列「以成本衡量之金融資產」科目之權益類金融商品，因無公開明確之公平價值，故不致產生重大市場風險。

應付公司債：本公司於國內債券市場發行可轉換公司債，雖該公司債之公平價值具受市場利率及嵌入對轉換權價值波動影響之風險。惟本公司業依風險管理策略，定期評估市場風險，故預期不致發生重大之市場風險。

長期借款：本公司借入之款項多為浮動利率債務，故預期不致發生重大之市場風險。

短期金融商品：均為1年內到期，因此經評估無重大之市場風險。

衍生性金融商品：本公司從事遠期外匯買賣交易之目的即在規避外幣淨資產及淨負債之匯率風險，因是匯率變動產生之損益大致會與被避險項目之損益抵銷，故無重大之市場風險。另本公司從事之利率交換，將依契約價值的變動設定停損點，發生之損失應在可預期之範圍內，故無重大之市場風險。

### 2. 信用風險

權益類金融商品投資：本公司帳列「以公平價值變動列入損益之金融資產-流動」科目之權益類金融商品，係與信用良好之交易相對人往來，本公司亦與多家交易相對人往來交易，以分散交易相對人信用風險，故預期發生信用風險之可能性較低。

以成本衡量之金融資產：本公司帳列「以成本衡量之金融資產」科目之權益類金融商品，本公司投資時業已評估交易相對人之信用狀況，預期不致發生違約，故發生信用風險之可能性極低。

應付公司債及長期借款：無信用風險。

短期金融商品：本公司對金融交易對象訂有授信管理作業，本公司之短期金融商品交易對手均為知名廠商及金融機構，擁有良好之信用聲譽，因此經評估並無重大之信用風險。

衍生性金融商品：交易對象皆為信用卓著之金融機構，且本公司亦與多家金融機構往來交易以分散風險，預期不致產生重大信用風險。

### 3. 流動性風險

權益類金融商品投資：本公司帳列「以公平價值變動列入損益之金融資產-流動」科目之權益類金融商品，均具活絡市場，故預期可輕易在市場上以接近公平價值之價格迅速出售該金融資產。

以成本衡量之金融資產：本公司帳列「以成本衡量之金融資產」科目之權益類金融商品並無活絡市場，故預期具有流動性風險。惟本公司持有金融商品之目的並非以交易為目的，故受流動性風險之影響應可有效降低。

應付公司債及長期借款：本公司之各項資金需求及支用計劃，足以支應營運資金所需，預期不致發生重大之流動性風險。

短期金融商品：均為1年內到期，預期不致發生重大之流動性風險。

衍生性金融商品：從事遠期外匯買賣交易即在規避外幣淨資產及淨負債之匯率風險，因到期時有相對之現金流入或流出，未來之營運資金足以支應，故不預期產生重大流動性及現金流量風險。

### 4. 利率變動之現金流量風險

權益類金融商品投資：本公司投資之權益類金融商品投資均非屬利率型商品，因此不產生利率變動之現金流量風險。

應付公司債：本公司可轉換公司債票面利率為零，因此無利率變動之現金流量風險。

長期借款：本公司借入之款項，係屬浮動利率之金融商品，故市場利率變動將使債務類金融商品之有效利率隨之變動，而使其未來現金流量產生波動。本公司亦依風險管理策略，定期評估利率變動所造成之現金流量風險，故預期不致發生重大之現金流量風險。

短期金融商品：均為1年內到期，因此經評估無重大之利率變動之現金流量風險。

### (七) 母公司及子公司間已銷除之交易

交易事項	交易公司	95年度	94年度
1. 沖銷長期投資與股東權益	欣銓公司、盛唐公司 、Valucom、Valutek 、Ardentec Singapore Pte.Ltd.	\$ 345,057	\$ 40,780
2. 沖銷相關債權債務科目 - 應付應收款項	Valutek 、Ardentec Singapore Pte.Ltd.	14,130	-

十一、附註揭露事項

(一)重大交易事項相關資訊

有關被投資公司應揭露資訊，係依被投資公司經會計師查核簽證之財務報表編製且下列與子公司間交易事項，於編製合併報表時皆已沖銷，以下揭露資訊係供參考

1.資金貸與他人：無

2.為他人背書保證：無

3.期末持有有價證券情形：

持有之公司	有價證券種類	有價證券名稱	與有價證券發行人之關係	帳列科目	股數/單位數	帳面金額(註2)	持股比例	市價(註1)	備註
欣銓科技(股)公司	股票	盛唐投資有限公司	為本公司依權益法評價之被投資公司	採權益法 長期股權投資	-	\$ 30,869	100%	\$ 32,866	
欣銓科技(股)公司	股票	Valucom Investment, Inc.	為對本公司採權益法評價之投資公司	採權益法 長期股權投資	76,000	2,165	100%	2,165	
欣銓科技(股)公司	股票	Valutek, Inc.	為對本公司採權益法評價之投資公司	採權益法 長期股權投資	3,670,000	9,276	100%	134,051	
欣銓科技(股)公司	股票	Ardentec Sigapore Pte.Ltd.	為對本公司採權益法評價之投資公司	採權益法 長期股權投資	15,000,000	302,747	100%	302,747	
欣銓科技(股)公司	受益憑證	日盛債券基金	無	公平價值變動列入 損益之金融資產-流動	7,930,622	108,203	-	108,203	
欣銓科技(股)公司	受益憑證	寶來得寶債券基金	無	公平價值變動列入 損益之金融資產-流動	5,379,140	59,601	-	59,601	
欣銓科技(股)公司	受益憑證	保德信債券基金	無	公平價值變動列入 損益之金融資產-流動	7,468,644	109,153	-	109,153	
欣銓科技(股)公司	受益憑證	國泰債券基金	無	公平價值變動列入 損益之金融資產-流動	7,071,698	81,538	-	81,538	
欣銓科技(股)公司	受益憑證	群益安信基金	無	公平價值變動列入 損益之金融資產-流動	5,202,102	60,971	-	60,971	
欣銓科技(股)公司	受益憑證	景順美元儲備基金	無	公平價值變動列入 損益之金融資產-流動	4,158	11,008	-	11,008	
欣銓科技(股)公司	受益憑證	富蘭克林美國政府基金B	無	公平價值變動列入 損益之金融資產-流動	103,683	30,790	-	30,790	

註1：開放型基金以資產負債表日之基金淨資產價值為其公平價值。採權益法之長期投資係以每股淨值為公平價值。

註2：帳面金額係扣除子公司持有本公司股票視同庫藏股之金額共計\$126,772。

4. 累積買進或賣出同一有價證券之金額達新台幣一億元或實收資本額百分之二十以上者：無。  
 5. 取得不動產之金額達新台幣一億元或實收資本額百分之二十以上者：無。  
 6. 處分不動產之金額達新台幣一億元或實收資本額百分之二十以上者：無。  
 7. 與關係人進、銷貨之金額達新台幣一億元或實收資本額百分之二十以上者：

進(銷)貨公司	交易對象	關係	交易情形				應收(付)票據、帳款				
			進(銷)貨	金額	佔總進(銷)貨之比率	授信期間	交易條件與一般交易不同之情形及原因	佔總應收(付)票據、帳款之比率	備註		
欣銓科技(股)公司	鈺創科技(股)公司	為本公司之董事	銷貨	\$ 392,576	11%	60天	不適用	不適用	\$ 107,697	16%	

8. 應收關係人款項達新台幣一億元或實收資本額百分之二十以上者：

帳列應收帳款之公司	交易對象	關係	應收關係人款項餘額	週轉率	逾期應收關係人款項		應收關係人款項期後收回金額	提列備抵呆帳金額
					金額	處理方式		
欣銓科技(股)公司	鈺創科技(股)公司	本公司之董事	\$ 107,697	3.16	\$ -	不適用	\$ 67,108	\$ -

(以下空白)



9. 從事衍生性商品交易：

截止民國95年12月31日止，從事非以交易目的之衍生性金融商品尚未到期交易之有關資訊如下：

衍生性 商品名稱	面值、合約 金額或名目 本金金額	公平價值 及相關 帳面價值	交 易 條 件				被避險之 已持有 資產	被避險之 已持有 負債	被避險未 來承諾	已認列及 被遞延之 避險(損)益	信用 風險	市場 風險	公 平 價 值
			簽 約 日	約 定 匯 率	交 割 日	條 件							
交換利率	NT\$300,000 仟元	(\$9,449)	93/12/2	註三	註三	-	NT\$300,000 仟元	-	(\$ 9,950)	註一	註二	(\$ 9,449)	
預售遠期 外匯契約	US\$1,000 仟元	(121)	95/11/30	32.446	96/1/12	US\$1,000	-	-	(121)	註一	註二	(121)	
預售遠期 外匯契約	US\$1,000 仟元	(121)	95/12/4	32.446	96/1/12	US\$1,000	-	-	(121)	註一	註二	(121)	
預售遠期 外匯契約	US\$3,000 仟元	(1,272)	95/12/6	32.143	96/1/12	US\$3,000	-	-	(1,272)	註一	註二	(1,272)	
預售遠期 外匯契約	US\$500 仟元	(186)	95/12/7	32.194	96/1/12	US\$500	-	-	(186)	註一	註二	(186)	
預售遠期 外匯契約	US\$2,000 仟元	(537)	95/12/8	32.298	96/1/12	US\$2,000	-	-	(537)	註一	註二	(537)	
預售遠期 外匯契約	US\$1,000 仟元	(165)	95/12/12	32.402	96/1/12	US\$1,000	-	-	(165)	註一	註二	(165)	
預售遠期 外匯契約	US\$1,000 仟元	56	95/12/19	32.622	96/1/12	US\$1,000	-	-	56	註一	註二	56	

截止民國94年12月31日止，從事非以交易目的之衍生性金融商品尚未到期交易之有關資訊如下：

衍生性 商品名稱	面值、合約 金額或名目 本金金額	公平價值 及相關 帳面價值	交 易 條 件				被避險之 已持有 資產	被避險之 已持有 負債	被避險未 來承諾	已認列及 被遞延之 避險(損)益	信用 風險	市場 風險	公 平 價 值
			簽 約 日	約 定 匯 率	交 割 日	條 件							
預售遠期 外匯契約	JPY\$800,000 仟元	NT\$0 仟元	94.12.27	0.2837	95.1.13	JPY\$80,000 仟元	-	-	\$ 24	註一	註二	\$ -	
利率交換	NT\$300,000 仟元	NT\$ 432 仟元	93.12.2	註三	註三	-	NT\$300,000 仟元	-	358	註一	註二	432	

註一：因交易對象為信用良好之金融機構，預期將不致產生重大之信用風險。

註二：係指市場價格變動而可能遭受之損失。惟因交易為避險性質，因其市場匯率變動產生之損益將與被避險項目之損益相抵銷，故市場風險並不大。

註三：應付利率

a. 期間於93年12月6日至94年9月6日，應付利率型態為3M Libor $\leq$ 3.5%，則應付利率為1.1%，若3M Libor $>$ 3.5%，則應付利率為3M Libor。

b. 期間於94年9月6日至94年12月6日，應付利率型態為3M Libor $\leq$ 3.95%，則應付利率為1.3%，若3M Libor $>$ 3.95%，則應付利率為3M Libor。

c. 期間於94年12月6日至96年12月6日，第1期若3M Libor  $\leq$ 4.55%，則應付利率為3.50%；若3M Libor  $>$  4.55%，則應付利率為3M Libor；

第2-4期，若3M Libor $\leq$ 4.80%，則應付利率為3.55%，若3M Libor $>$ 4.8%，則應付利率為3M Libor；第5-8期，若3M Libor $\leq$ 5.05%，則應付利率為3.60%，若3M Libor $>$ 5.05%，則應付利率為3M Libor。應收利率為九十天期商業本票平均利率。每3個月依合約規定支付或收取利息，合約到期日為96年12月6日。

(二) 轉投資事業相關資訊

1. 被投資公司之相關資訊：

投資公司名稱	被投資公司名稱	所在地區	主要營業項目	原始投資金額		期末持有		被投資公司			本期認列
				本期期末	上期期末	股數	比率	帳面金額	本期損益	之投資損益	備註
欣銓科技(股)公司	盛唐投資有限公司	台北市	一般投資業	\$ 40,000	\$ 40,000	-	100%	\$ 30,869	(\$ 7,246)	(\$ 7,412)	
欣銓科技(股)公司	Valutek, Inc.	B.V.I	一般投資業	127,551	127,551	3,670,000	100%	9,276	7,486	( 2,008)	
欣銓科技(股)公司	Valucom Investment, Inc.	B.V.I	一般投資業	28,338	26,761	76,000	100%	2,165	( 296)	( 296)	
欣銓科技(股)公司	Ardentec Singapore Pte.Ltd	新加坡	Provider of test and assembly services	314,100	-	15,000,000	100%	302,747	( 15,705)	( 15,705)	

本期認列之投資損益係已調整子公司持有本公司股票而獲配之現金股利收入至資本公積-庫藏股交易，金額為\$9,660。

2. 資金貸與他人：無。

3. 為他人背書保證：無。

4. 期末持有有價證券情形：

持有之公司	有價證券種類	有價證券名稱	與有價證券發行人之關係	帳列科目	期 末				
					股數/單位數	帳面金額	持股比例	市價(註)	備註
盛唐投資有限公司	股票	銳翎科技(股)公司	本公司為該公司之董事及監察人	以成本衡量之金融資產-非流動	98,250	\$ 982	19.65%	\$ -	
"	受益憑證	景順債券基金	無	公平價值變動列入損益之金融資產-流動	1,258,594	18,700	-	18,700	
"	股票	欣銓科技(股)公司	本公司為該公司之子公司	備供出售金融資產-非流動	239,255	1,997	0.06%	1,997	
Valutek, Inc.	股票	欣銓科技(股)公司	本公司為該公司之子公司	備供出售金融資產-非流動	13,729,193	124,775	3.65%	124,775	
Valucom Investment, Inc.	股票	Guide Technology, Inc.	無	以成本衡量之金融資產-非流動	393,421	USD\$19,691	2.50%	-	

註：開放型基金以資產負債表日之基金淨資產價值為其公平價值。備供出售金融資產係屬庫藏股性質以原始認列之成本為公平價值。

5. 累積買進或賣出同一有價證券之金額達新台幣一億元或實收資本額百分之二十以上者：無。
6. 取得不動產之金額達新台幣一億元或實收資本額百分之二十以上者：無。
7. 處份不動產之金額達新台幣一億元或實收資本額百分之二十以上者：無。
8. 與關係人進、銷貨之金額達新台幣一億元或實收資本額百分之二十以上者：無。
9. 應收關係人款項達新台幣一億元或實收資本額百分之二十以上者：無。
10. 從事衍生性商品交易：無。

(三) 大陸投資資訊

無。

(四) 母公司與子公司及各子公司間之業務關係及重要交易往來情形及金額

無。

## 十二、部門別財務資訊

### (一) 產業別財務資訊

本公司僅經營單一產業，主要營業項目為製造、批發、零售電子零組件、資訊軟體服務及積體電路之測試。

### (二) 地區別資訊

本公司無國外營運部門，因此不適用財會準則公報第 20 號「地區別資訊揭露」之規定。

### (三) 外銷銷貨資訊

<u>地 區</u>		<u>95年度</u>	<u>94年度</u>
亞洲地區		\$ 391,791	\$ 194,165
美洲地區		1,913,326	1,145,754
		<u>\$ 2,305,117</u>	<u>\$ 1,339,919</u>

<u>95</u>		<u>年</u>	<u>度</u>
<u>客 戶 名 稱</u>	<u>銷 貨 金 額</u>	<u>所 佔 比 例</u>	<u>銷 貨 部 門</u>
丙 客 戶	\$1,797,438	51%	全公司
乙 客 戶	392,576	11%	全公司

<u>94</u>		<u>年</u>	<u>度</u>
<u>客 戶 名 稱</u>	<u>銷 貨 金 額</u>	<u>所 佔 比 例</u>	<u>銷 貨 部 門</u>
丙 客 戶	\$1,119,916	45%	全公司
乙 客 戶	387,126	15%	全公司

六、公司及其關係企業最近年度及截至年報刊印日止，如有發生財務週轉困難情事，應列明其對本公司財務狀況之影響：無。

## 柒、財務狀況及經營結果之檢討分析與風險事項

### 一、財務狀況

#### (一)財務狀況之檢討與分析表

單位：新台幣仟元

項 目	年 度	94 年 12 月 31 日	95 年 12 月 31 日	差 異	
				金 額	%
流動資產		2,005,527	2,127,383	121,856	6
長期投資		40,780	345,057	304,277	746
固定資產		4,807,220	5,636,739	829,519	17
無形資產		175	-	(175)	(100)
其他資產		186,958	102,399	(84,559)	(45)
<b>資產總額</b>		7,040,660	8,211,578	1,170,918	17
流動負債		1,135,319	974,547	(160,772)	(14)
長期負債		1,374,700	1,441,000	66,300	5
其他負債		16,354	13,714	(2,640)	(16)
<b>負債總額</b>		2,526,373	2,429,261	(97,112)	(4)
股本		3,249,561	3,768,482	518,921	16
資本公積		323,174	615,328	292,154	90
保留盈餘		1,054,837	1,507,431	452,594	43
累積換算調整數		13,487	17,848	4,361	32
庫藏股票		(126,772)	(126,772)	-	-
<b>股東權益總額</b>		4,514,287	5,782,317	1,268,030	28
<b>差異說明：</b>					
(1)長期投資：本期因新增對外投資新加坡子公司，致使依權益法認列之長期投資餘額增加。					
(2)其他資產：係因因應產能擴增而購置之自動化生產設備，於本期申請投資抵減金額雖然較高，惟本期使用投資抵減額度較大，致遞延所得稅資產-非流動減少。					
(3)資本公積：本期較去年同期增加，主要係因可轉換公司債轉換成股本所產生普通股溢價。					
(4)保留盈餘：主要係因本期獲利狀況良好，致使可分配之盈餘增加所致。					
(5)累積換算調整數：主要係隨匯率變動調整被投資公司之累積換算調整數。					
(6)股東權益總額：綜(3)~(5)所述。					

## 二、經營結果

### (一)經營結果之檢討與分析表

單位：新台幣仟元

項 目	年 度		增(減)金額	變動比例(%)
	94 年度	95 年度		
營業收入總額	2,506,377	3,500,536	994,159	40
銷貨折讓	(13,012)	(13,649)	(637)	49
營業收入淨額	2,493,365	3,526,527	1,033,162	41
營業成本	(1,472,472)	(2,039,417)	(566,945)	39
營業毛利	1,020,893	1,487,110	466,217	46
營業費用	(127,675)	(182,085)	(54,410)	43
營業淨利	893,218	1,305,025	411,807	46
營業外收入	51,414	49,694	(1,720)	(3)
營業外支出	(79,329)	(101,575)	(22,246)	28
繼續營業部門稅前淨利	865,303	1,253,144	387,841	45
所得稅利益(費用)	(63,366)	(163,294)	(99,928)	158
會計原則變動累積影響數	-	(4,562)	(4,562)	-
本期淨利(損)	801,937	1,085,288	283,351	35
1、增(減)比例變動分析說明： (1)營業收入總額：主要係因本公司業務拓展，使營業收入增加。 (2)銷貨折讓：本期因銷售情況增加而使銷貨折讓隨之增高。 (3)營業成本：本期因市場景氣復甦及業務拓展，使營業收入增加，相關之營業成本亦相對增加，且為擴充產能而增購固定資產亦使固定之營業成本增加。 (4)營業毛利：綜合(1)~(3)所述。 (5)營業費用：因銷貨收入增加相伴隨而來的營業費用也隨之增加。 (6)營業淨利：綜合(1)~(5)所述。 (7)營業外支出：採權益法認列之投資損失：因新增投資設立於新加坡之子公司及認列轉投資公司投資損失，導致投資損失增加。 (8)繼續營業部門稅前淨利：綜(1)~(7)所述。 (9)所得稅利益(費用)：因本期稅前淨利大幅增加，再加上固定資產投資抵減率逐年減少，故所得稅費用大幅增加。 (10)本期淨利：綜(1)~(9)所述。				
2、本公司除營業收入因銷售成長而大幅增加，主要營業內容並無重大改變，且截至目前並無變動之計劃。				

### (二)預期銷售數量及其依據：

依本公司過去各年度營業收入之歷史數據及參考各專業預測機構對半導體產業及封測產業的預測，預期 96 年度本公司預期銷售數量及營收將較去年成長。



(三)對公司未來財務業務可能影響及因應計畫：

本公司今年度在業務方面除持續加強與原有客戶的業務往來外，亦積極拓展新客戶，在測試產品線，除專注於原有晶圓測試及成品測試領域外，亦切入 LCD 驅動 IC 測試。本公司 95 年度負債比率為 29.58%，故未來因應資本支出增加之資金籌措空間仍大。

三、現金流量

(一)最近年度現金流量變動情形分析

單位：新台幣仟元

期初現金 餘額 (1)	全年來自營業活 動淨現金流量 (2)	全年現金 流出量 (3)	現金剩餘 (不足)數額 (1)+(2)-(3)	現金不足額之補救措施	
				投資計劃	理財計劃
698,014	2,229,639	3,238,737	(311,084)	26,478	1,010,721

現金流量變動情形分析：

- 1、營業活動淨現金流入係因 95 年度營業收入及營業淨利持續成長所致。
- 2、現金流出主係購買機器設備、償還借款、發放董監酬勞、現金股利及新增對新加坡子公司投資。
- 3、投資計畫係出售固定資產價款。
- 4、理財計畫主係聯貸案撥款及行使員工認股權憑證。

(二)現金不足額之補救措施及流動性分析：

(1)現金不足額之補救措施：本公司主要現金流出係購買機器設備，故採取向銀行辦理聯貸籌措資金，95 年度撥款新台幣 9 億 7 千萬元。

(2)流動性分析：

單位：新台幣仟元

項 目	年 度		
	94 年度	95 年度	增(減)比例(%)
現金流量比率(%)	128.63	228.79	77.87
現金流量允當比率(%)	68.07	80.77	18.66
現金再投資比率(%)	16.16	18.82	16.46

增減比例變動說明：

- 1、現金流量比率：本期因營運狀況變佳，使營業活動淨現金流量增加，致使現金流量比率上升。
- 2、現金流量允當比率：因本期淨利增加，使營業活動現金流入增加幅度大於資本支出增加幅度，致現金流量允當比率上升。
- 3、現金再投資比率：因本期營運狀況變佳，使營業活動現金流入增加幅度較大，致現金再投資比率上升。

(三)未來一年現金流量分析

單位：新台幣仟元

預計期初 現金餘額 (1)	預計全年來自營 業活動淨現金流量 (2)	預計全年現 金流出量 (3)	預計現金剩餘 (不足)數額 (1)+(2)-(3)	預計現金不足額之補救 措施	
				投資計劃	理財計劃
726,115	2,432,884	3,225,016	(66,017)	346,685	1,072,923

說明：

- (1)營業活動現金流入量增加主要係預期未來營業收入及營業淨利將持續成長。
- (2)預計現金流出主係購買設備、償還借款、董監酬勞、發放現金股利及增加對新加坡子公司投資金額。
- (3)預計現金不足額之補救措施及活動性分析：主要係將 95 年度聯貸新台幣 20 億元撥貸新台幣 10 億 3 仟萬元。

四、最近年度重大資本支出對財務、業務之影響

(一)重大資本支出之運用情形及資本來源：

單位：新台幣仟元

計劃項目	實際或預期之資 金來源	實際或預期 完工日期	所需資 金總額	實際或預定資金運用情形		
				94 年度	95 年度	96 年度
增購機器 設備投資	自有資金、銀行 貸款及發行可轉 換公司債	94 年 12 月	1,364,567	1,364,567	-	-
增購機器 設備投資	自有資金及銀行 貸款	95 年 12 月	2,557,617	-	2,185,222	-
增購機器 設備投資	自有資金及銀行 貸款	96 年 12 月	1,327,360	-	-	1,327,360

(二)預期可能產生效益

1、預計可增加之產銷量、值及毛利

本次增購機器設備，可增加產能及開發新測試技術，使本公司測試的產能齊備，以符合市場需求。

2、其他效益說明(如產品品質、污染防治、成本減少等)：無。

五、最近年度轉投資政策、其獲利或虧損之主要原因、改善計畫及未來一年投資計畫：

本公司最近年度新增對新加坡子公司 Ardentec Singapore Pte. Ltd.投資，至 95 年 12 月 31 日止，累計投資金額為新加坡幣 15,000,000 元，該子公司甫於 95 年 6 月成立，因仍處於建廠階段，故截至 95 年 12 月 31 日止，本公司認列該子公司之投資損益為新台幣 15,705 千元。未來一年，將依董事會決議內容執行。

## 六、風險分析評估

### (一)利率、匯率變動、通貨膨脹情形對公司損益之影響及未來因應措施

#### 1、利率變動

由於市場融資成本仍處於低利率之有利環境，且本公司定期評估銀行貸款利率，並視情況主動與銀行協商調降貸款利率，且本公司付息之長短期借款佔本公司總資產比率不高，故利率變動對本公司整體營運將不致造成重大影響。

#### 2、匯率變動

(1)本公司 95 年度匯兌損益情形：

單位：新台幣仟元

項 目 \ 年 度	95 年度
兌換(損)益(1)	(353)
營業收入淨額(2)	3,526,527
(1) / (2)	0.01 %

本公司自成立至今皆處於擴張期，且因產業特性，每年度皆有規劃資本支出，主要購買之機器設備大部份向美、日廠商採購，再加上本公司之外銷收入以美金為主，本公司保留美金收入，以因應進口機器設備的美金需求，故利用自然避險來規避部分匯率變動風險；多餘之外幣則採穩健之外匯風險管理政策，以承做避險性金融商品以規避匯率變動所產生之風險。

95 年度之兌換(損)益佔當年度營收淨額為 0.01 %，顯見匯率變動對本公司營運之影響甚微。

(2)本公司因應匯率變動之具體措施：

- a、財務單位專人與往來金融機構維持密切連繫並蒐集相關之資訊，充份掌握匯率之走勢及變化資訊，以期將匯率變動影響降至最低。
- b、財務單位定期進行外匯部位管理，並於適當時點透過往來銀行採取避險性之金融商品操作，以規避營業所產生之匯兌風險，相關作業之交易均依本公司之「從事衍生性商品交易處理程序」辦理。

#### 3、通貨膨脹：

本公司營業成本中折舊費用所佔的比例相當高，但折舊費用不會受通貨膨脹所影響。至於營收方面若受通貨膨脹影響，反而可創造更高營收，故本公司受通貨膨脹影響程度不大。

### (二)從事高風險、高槓桿投資、資金貸與他人、背書保證及衍生性商品交易之政策、獲利或虧損之主要原因及未來因應措施

本公司並未從事高風險、高槓桿投資、資金貸與他人等行為，至於背書保證也僅限於本公司百分之百持有的轉投資子公司-Ardentec Singapore Pte. Ltd.，並無對其他公司提供背書保證之情事，未來仍將依據本公司「背書保證處理程序」所訂定之相關規定及因應措施辦理，從事衍生性商品交易均依本公司訂定之「從事衍生性金融商品交易處理程序」之規定辦理，風險控制得宜，並無重大不利之影響。

(三)未來研發計畫及預計投入之研發費用

公司之前與客戶合作之「低雜訊類此訊號 IC 晶圓測試針測卡」、「電源管理 IC 測試微調技術」、「1T-SRAM 良品裸晶測試」、「16-bit mixed signal microcontroller 測試」、「顯示卡晶片測試」等各項產品及技術均已完成並進入量產階段，另外與客戶合作之「RFID 測試」、「附加鎖碼功能之電源管理 IC 測試技術」則接近完成階段，預計即將會有成果並增加營收。未來將持續與客戶在各類積體電路測試技術開發上合作，而所需之研發費用約略與營業收入成正比，約佔營業收入之 3%。

(四)國內外重要政策及法律變動對公司財務業務之影響及因應措施

本公司最近年度並無受到國內外重要政策及法律變動而有影響公司財務及業務之情事。

(五)科技改變對公司財務業務之影響及因應措施

最近年度並未出現可以在價格及品質上取代積體電路的新產品，且晶圓廠、半導體元件大廠皆紛紛大幅提高晶圓測試委外代工的比率，本公司以專業的晶圓測試服務半導體元件大廠、晶圓廠及設計公司等，故科技改變對公司財務業務並無重大不利之影響。

(六)企業形象改變對企業危機管理之影響及因應措施

本公司企業形象良好，最近年度並無重大改變造成企業危機之情事。

(七)進行併購之預期效益及可能風險：本公司截至年報刊印日止，並無進行併購之情事。

(八)擴充廠房之預期效益及可能風險：請參閱四、最近年度重大資本支出對財務、業務之影響之說明。

(九)進貨或銷貨集中所面臨之風險

(1)進貨集中所面臨之風險：

本公司係屬 IC 產業之技術服務業(專業測試廠)，無原料存貨，故無進貨集中之風險。

(2)銷貨集中所面臨之風險：

本公司最近三年度銷售與最大客戶之比例分別為 31%、45%及 51%，對單一客戶之銷售比例因客戶認同本公司提供之專業晶圓測試服務而提高於本公司進行測試。本公司除繼續積極的提供良好的服務維護舊有客戶群外，亦積極拓展新的客戶群，以避免銷售過度集中之風險。

(十)董事、監察人或持股超過百分之十之大股東，股權之大量移轉或更換對公司之影響及風險：

本公司於民國 94 年 1 月上櫃，未有股權大量移轉之情事；另本公司於 94 年 6 月股東會全面改選董監事，僅異動 2 席董事，異動幅度不大，對公司影響甚微。

(十一)經營權之改變對公司之影響及風險：無。

(十二)訴訟或非訟事件，應列明公司及公司董事、監察人、總經理、實質負責人、持股比例超過百分之十之大股東及從屬公司已判決確定或尚在繫屬中之重大訴訟、非訟或行政爭訟事件，其結果可能對股東權益或證券價格有重大影響者，應揭露其系爭事實、標的金額、訴訟開始日期、主要涉訟當事人及截至年報刊印日止之處理情形：無。

(十三)其他重要風險及因應措施：無。

七、其他重要事項：無。

## 捌、特別記載事項

### 一、關係企業相關資料：

#### (一)關係企業合併營業報告書：

##### 1、關係企業組織圖：

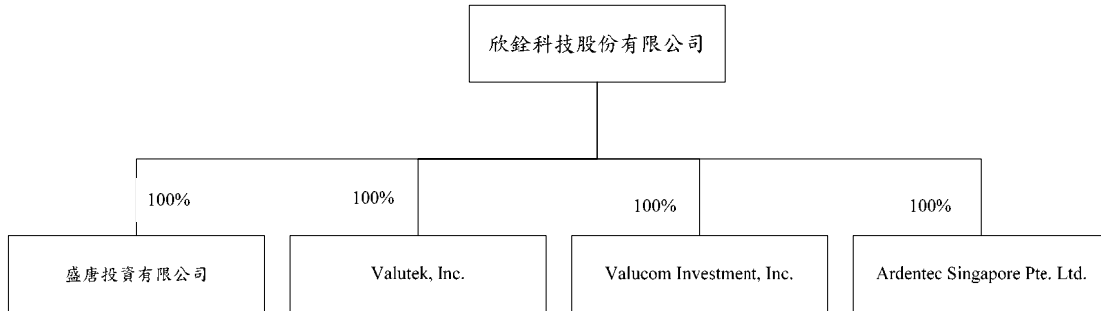

##### 2、各關係企業基本資料

企業名稱	設立日期	地址	實收資本額	主要營業或生產項目
盛唐投資有限公司	89.4.20	台北市大安區仁愛路三段136號5樓之7	NTD 40,000 仟元	一般投資業
Valutek, Inc.	89.2.22	Citco Building, Wickhams Cay, P.O. Box 662, Road Town, Tortola, British, B.V.I	USD 3,670 仟元	一般投資業
Valucom Investment, Inc.	89.2.22	Citco Building, Wickhams Cay, P.O. Box 662, Road Town, Tortola, British, B.V.I	USD 76 仟元	一般投資業
Ardentec Singapore Pte.Ltd.	95.6.15	12 Woodlands Loop #02-00, Singapore 738283	SGD 15,000 仟元	Provider of test and assembly services

3、依公司法第 369 條之 3 推定為有控制與從屬關係者，應揭露事項：無。

4、整體關係企業經營業務所涵蓋之行業：本公司及本公司之關係企業所經營之業務主要為半導體測試廠及一般投資業。

5、董事、監察人及總經理資料：

單位：新台幣仟元

企業名稱	職稱	姓名或代表人	出資額	出資比例
盛唐投資有限公司	董事長	欣銓科技(股)公司 代表人：盧志遠	40,000	100 %
	董事	欣銓科技(股)公司 代表人：秦曉隆	40,000	100 %
	董事	欣銓科技(股)公司 代表人：張季明	40,000	100 %

企業名稱	職 稱	姓名或代表人	出資額	出資比例
Valutek, Inc.	董 事	欣銓科技(股)公司 代表人：張季明	USD 3,670	100 %
	董 事	欣銓科技(股)公司 代表人：盧維明	USD 3,670	100 %
Valucom Investment, Inc.	董 事	欣銓科技(股)公司 代表人：張季明	USD 76	100 %
	董 事	欣銓科技(股)公司 代表人：盧維明	USD 76	100 %
Ardentec Singapore Pte.Ltd.	董事長	欣銓科技(股)公司 代表人：張季明	SGD 15,000	100 %
	董 事	欣銓科技(股)公司 代表人：盧志遠	SGD 15,000	100 %
	董 事	欣銓科技(股)公司 代表人：秦曉隆	SGD 15,000	100 %
	董 事	欣銓科技(股)公司 代表人：WOO MAY POH	SGD 15,000	100 %
	總經理	丁振毅	-	-

6、各關係企業營運概況：

單位：新台幣仟元

企業名稱	資本額	資產總值	負債 總值	淨 值	營業 收入	營業 利益	本期 損益	每股 盈餘 (元)
盛唐投資有限公司	40,000	32,866	0	32,866	0	(85)	(7,246)	-
Valutek, Inc.	127,551	134,081	30	134,051	0	(119)	7,486	0.06
Valucom Investment, Inc.	28,338	2,178	13	2,165	0	(314)	(296)	(0.12)
Ardentec Singapore Pte.Ltd.	314,100	313,998	11,251	302,747	0	(16,337)	(15,705)	(0.05)

(二)關係企業合併報表：本公司民國 95 年度(自民國 95 年 12 月 1 日至 95 年 12 月 31 日)依「關係企業合併營業報告書關係企業合併財務報表及關係報告書編製準則」應納入編製關係企業合併財務報表之公司，與依財務會計準則公報第七號應納入編製母子公司合併財務報表之公司均相同，且關係企業合併財務報表所應揭露相關資訊於母子公司合併財務報表中均已揭露者，爰不另行編製關係企業合併財務報表，聲明書及母子公司合併財務報表請參閱第 89 頁至 129 頁。

二、最近年度及截至年報刊印日止，私募有價證券辦理情形，應揭露股東會或董事會通過日期與數額、價格訂定之依據及合理性、特定人選擇之方式及辦理私募之必要理由及自股款或價款收足後迄資金運用計畫完成，私募有價證券之資金運用情形及計畫執行進度：無。

三、最近年度及截至年報刊印日止子公司持有或處分本公司股票情形：

單位：新台幣仟元

子公司名稱	實收資本額	資金來源	本公司持股比例	取得或處分日期	取得股數及金額	處分股數及金額	投資損益	截至年報刊印日止持有股數及金額	設定質權情形	本公司為子公司背書保證金額	本公司貸與子公司金額
盛唐投資有限公司	40,000	自有資金	100 %	95.1.1~ 12.31	17 仟股 NTD 0	-	(7,412)	239 仟股	-	-	-
								NTD 1,997 仟元	-	-	-
Valutek, Inc.	127,551	自有資金	100 %	95.1.1~ 12.31	987 仟股 NTD 0	-	(2,008)	13,729 仟股	-	-	-
								USD 3,590 仟元	-	-	-

四、其他必要補充說明事項：無。

五、最近年度及截至年報刊印日止，如發生證券交易法第三十六條第二項第二款所定對股東權益或證券價格有重大影響之事項：無。

欣銓科技股份有限公司

董事長：盧志遠

中 華 民 國 九 十 六 年 五 月 十 八 日